



ESTADO DA PARAÍBA
PREFEITURA MUNICIPAL DE SERRA BRANCA
SETOR DE CONTRATAÇÃO

EDITAL - Licitação

PROCESSO ADMINISTRATIVO Nº 00100/2025

LICITAÇÃO Nº. 00011/2025

MODALIDADE: PREGÃO ELETRÔNICO - REGISTRO DE PREÇOS

CRITÉRIO: MENOR PREÇO POR ITEM

LEGISLAÇÃO: LEI 14.133/2021

Órgão Realizador do Certame:

PREFEITURA MUNICIPAL DE SERRA BRANCA

R/ RAUL DA COSTA LEÃO, 196 - CENTRO - SERRA BRANCA - PB.

CEP: 58580-000 - E-mail: cplserrabranca.pb@gmail.com.

O Órgão Realizador do Certame acima qualificado, inscrito no CNPJ 08.874.695/0001-42, doravante **denominado simplesmente ORC** e que neste ato é também o Órgão Gerenciador responsável pela condução do conjunto de procedimentos do presente registro de preços e gerenciamento da Ata de Registro de Preços dele decorrente, torna público para conhecimento de quantos possam interessar que fará realizar através do Pregoeiro, assessorado por sua Equipe de Apoio, sediado no endereço acima, **às 09:00 horas do dia 18 de Junho de 2025**, por meio do site abaixo indicado, licitação na modalidade Pregão nº 00011/2025, na forma eletrônica, com critério de julgamento menor preço por item, e o fornecimento realizado na forma parcelada; tudo de acordo com este instrumento e em observância a Lei Federal nº 14.133, de 1º de Abril de 2021; Lei Complementar nº 123, de 14 de Dezembro de 2006; Decreto Federal nº 11.462, de 31 de Março de 2023; Instrução Normativa nº 73 SEGES/ME, de 30 de Setembro de 2022; e legislação pertinente, consideradas as alterações posteriores das referidas normas; conforme os critérios e procedimentos a seguir definidos, almejando obter a melhor proposta visando o Registro de Preços para: **SISTEMA DE REGISTRO DE PREÇOS PARA FUTURA AQUISIÇÃO DE MOBILIÁRIO E EQUIPAMENTO ESCOLAR EDUCAÇÃO INFANTIL, PARA ATENDER AS NECESSIDADE DA ADMINISTRAÇÃO MUNICIPAL DE SERRA BRANCA/PB.**

Data de abertura da sessão pública: 18/06/2025. Horário: 09:00 - horário de Brasília.

Data para início da fase de lances: 18/06/2025. Horário: 09:01 - horário de Brasília.

Local: www.portaldecompraspublicas.com.br

1.0.DO OBJETO

1.1.Constitui objeto da presente licitação: **SISTEMA DE REGISTRO DE PREÇOS PARA FUTURA AQUISIÇÃO DE MOBILIÁRIO E EQUIPAMENTO ESCOLAR EDUCAÇÃO INFANTIL, PARA ATENDER AS NECESSIDADE DA ADMINISTRAÇÃO MUNICIPAL DE SERRA BRANCA/PB.**

1.2.As especificações do objeto ora licitado - quantitativo e condições -, encontram-se devidamente detalhadas no correspondente Termo de Referência - Anexo I deste instrumento, onde consta, inclusive, a estimativa consolidada de quantidades máximas a serem eventualmente contratadas pelo ORC.

1.3.O certame visa selecionar a proposta mais vantajosa objetivando formar Sistema de Registro de Preços para contratações futuras, conforme a norma vigente.

1.4.O Registro de Preços será formalizado por intermédio da Ata de Registro de Preços, nos termos do Anexo IV e nas condições previstas neste instrumento.

1.5.O prazo de vigência da Ata de Registro de Preços será de um ano, contado do primeiro dia útil subsequente à data de divulgação no Portal Nacional de Contratações Públicas PNCP, e poderá ser prorrogado por igual período, desde que comprovado que o preço é vantajoso.

1.6.A licitação será dividida em itens, conforme tabela constante do Termo de Referência, facultando-se ao licitante a participação em quantos itens forem de seu interesse.

1.7.O critério de julgamento adotado será o menor preço, observadas as exigências contidas neste instrumento e seus anexos quanto às especificações do objeto.

1.8.A contratação acima descrita, que será processada nos termos deste instrumento convocatório, especificações técnicas e informações complementares que o acompanham, quando for o caso, justifica-se: Pela necessidade da devida efetivação de compra para suprir demanda específica - **SISTEMA DE REGISTRO DE PREÇOS PARA FUTURA AQUISIÇÃO DE MOBILIÁRIO E EQUIPAMENTO ESCOLAR EDUCAÇÃO INFANTIL, PARA ATENDER AS NECESSIDADE DA ADMINISTRAÇÃO MUNICIPAL DE SERRA BRANCA/PB** -, considerada oportuna e imprescindível, bem como relevante medida de interesse público; e ainda, pela necessidade de desenvolvimento de ações continuadas para a

promoção de atividades pertinentes, visando à maximização dos recursos em relação aos objetivos programados, observadas as diretrizes e metas definidas nas ferramentas de planejamento aprovadas.

1.9. Na referida contratação será concedido tratamento diferenciado e simplificado para as Microempresas e Empresas de Pequeno Porte, nos limites previstos da Lei 123/06, consideradas as hipóteses e condições determinadas no Art. 4º, da Lei 14.133/21. Todavia, serão afastados os benefícios estabelecidos nos Arts. 47 e 48, por estarem presentes, de forma isolada ou simultânea, as situações previstas nos Incisos II e III, do Art. 49, todos da Lei 123/06.

1.10. Todas as referências de tempo neste Edital, no respectivo aviso e durante a sessão pública obedecerão ao horário de Brasília - DF.

2.0. DA IMPUGNAÇÃO AO EDITAL E DO PEDIDO DE ESCLARECIMENTO

2.1. Informações ou esclarecimentos sobre esta licitação, serão prestados nos horários normais de expediente: das 08:00 as 12:00 horas e das 14:00 as 18:00.

2.2. Qualquer pessoa - cidadão ou licitante - é parte legítima para impugnar o Edital deste certame por irregularidade ou para solicitar esclarecimento sobre os seus termos, devendo encaminhar o respectivo pedido, dirigido ao Pregoeiro, até 03 (três) dias úteis antes da data de abertura da sessão pública, por meio eletrônico, exclusivamente, da seguinte forma:

2.2.1. No endereço: www.portaldecompraspublicas.com.br.

2.3. O Pregoeiro responderá aos pedidos de esclarecimentos ou impugnação no prazo de até três dias úteis, contado da data de seu recebimento, limitado ao último dia útil anterior à data da abertura do certame, e poderá requisitar subsídios formais aos responsáveis pela elaboração deste Edital e dos seus anexos.

2.4. A impugnação não possui efeito suspensivo, sendo a sua concessão medida excepcional que deverá ser motivada pelo Pregoeiro, nos autos do processo de licitação.

2.5. Acolhida a impugnação contra o Edital, será definida e publicada nova data para realização do certame, observados os prazos fixados na norma vigente.

2.6. As respostas aos pedidos de esclarecimentos e impugnações serão divulgadas em sítio eletrônico oficial do ORC e no sistema, dentro do prazo estabelecido no item 2.3, e vincularão os participantes e a Administração.

3.0. DOS ELEMENTOS PARA LICITAÇÃO

3.1. Aos participantes serão fornecidos os seguintes elementos que integram este Edital para todos os fins e efeitos:

3.1.1. ANEXO I - TERMO DE REFERÊNCIA - ESPECIFICAÇÕES;

3.1.2. ANEXO II - MODELO DE DECLARAÇÃO - de não empregar menor;

3.1.3. ANEXO III - MODELO DE DECLARAÇÃO - que a proposta compreende a integralidade dos custos;

3.1.4. ANEXO IV - MINUTA DA ATA DE REGISTRO DE PREÇO;

3.1.5. ANEXO V - MINUTA DO CONTRATO;

3.1.6. ANEXO VI - MODELOS DE DECLARAÇÕES - cumprimento de requisitos normativos;

3.1.7. ANEXO VII - ESTUDO TÉCNICO PRELIMINAR - ETP.

3.2. A obtenção do Edital será feita da seguinte forma:

3.2.1. Pelos endereços eletrônicos:

3.2.1.1. <http://www.serrabranca.pb.gov.br/>;

3.2.1.2. www.tce.pb.gov.br;

3.2.1.3. www.portaldecompraspublicas.com.br; e

3.2.1.4. www.gov.br/pncp.

3.3. Salienta-se que é parte integrante do presente instrumento convocatório, na forma de anexo, o correspondente Estudo Técnico Preliminar - ETP, documento constitutivo da primeira etapa do planejamento de uma contratação que caracteriza o interesse público envolvido e a sua melhor solução; em atendimento ao requisito de publicidade determinado na norma vigente, que exige a publicação conjunta desses estudos com o respectivo Edital para garantir plena transparência e competitividade.

4.0. DO SUPORTE LEGAL

4.1. Esta licitação reger-se-á pela Lei Federal nº 14.133, de 1º de Abril de 2021; Lei Complementar nº 123, de 14 de Dezembro de 2006; Decreto Federal nº 11.462, de 31 de Março de 2023; Instrução Normativa nº 73 SEGES/ME, de 30 de Setembro de 2022; e legislação pertinente, consideradas as alterações posteriores das referidas normas; que ficam fazendo partes integrantes deste Edital, independente de transcrição.

5.0. DO PRAZO E DOS RECURSOS ORÇAMENTÁRIOS

5.1. O prazo máximo para a execução do objeto ora licitado, conforme suas características e as necessidades do ORC, e que admite prorrogação nas condições e hipóteses previstas na Lei 14.133/21, está abaixo indicado e será considerado a partir da emissão do Pedido de Compra:

Entrega: 20 (vinte) dias.

5.2. O fornecimento será executado de acordo com as especificações definidas no correspondente Termo de Referência - Anexo I. Na hipótese do referido termo não estabelecer o local para a entrega, observada a demanda e oportunidade, essa será feita na sede do Contratante ou em uma das unidades administrativas, por ele indicada, que compõe a sua estrutura operacional.

5.3. O prazo de vigência do correspondente contrato será determinado: até o final do exercício financeiro de 2025, considerado da data de sua assinatura; podendo ser prorrogado, nas hipóteses e nos termos dos Arts. 105 a 114, da Lei 14.133/21.

5.4. As despesas decorrentes do objeto deste certame, correrão por conta da seguinte dotação:

Recursos não Vinculados de Impostos:

04.01 – SECRETARIA DE EDUCAÇÃO

12.361.2013.1058 – AQUISIÇÃO DE VEÍCULOS E EQUIPAMENTOS

500 – Recursos não Vinculados de Impostos

4.4.90.52.01 – EQUIPAMENTOS E MATERIAL PERMANENTE

540 – Transferências do FUNDEB – Impostos e Transferências de Impostos

4.4.90.52.01 – EQUIPAMENTOS E MATERIAL PERMANENTE

570 – Transferências do Governo Federal referentes a Convênios e Instrumentos Congêneres vinculados à Educação

4.4.90.52.01 – EQUIPAMENTOS E MATERIAL PERMANENTE

571 – Transferências do Estado referentes a Convênios e Instrumentos Congêneres vinculados à Educação

4.4.90.52.01 – EQUIPAMENTOS E MATERIAL PERMANENTE

12.361.2013.2067 – PROGRAMA ESCOLA EM TEMPO INTEGRAL LEI 14640/23 FUNDAMENTAL

569 – Outras Transferências de Recursos do FNDE

4.4.90.52.01 – EQUIPAMENTOS E MATERIAL PERMANENTE

12.361.2025.2025 – MANUTENÇÃO DOS RECURSOS DO SALÁRIO EDUCAÇÃO

550 – Transferência do Salário Educação

4.4.90.52.01 – EQUIPAMENTOS E MATERIAL PERMANENTE

12.365.2005.1016 AQUISIÇÃO DE EQUIPAMENTOS PARA A CRECHE

500 – Recursos não Vinculados de Impostos

4.4.90.52.01 – EQUIPAMENTOS E MATERIAL PERMANENTE

540 – Transferências do FUNDEB – Impostos e Transferências de Impostos

4.4.90.52.01 – EQUIPAMENTOS E MATERIAL PERMANENTE

569 – Outras Transferências de Recursos do FNDE

4.4.90.52.01 – EQUIPAMENTOS E MATERIAL PERMANENTE

12.365.2005.1060 – AQUISIÇÃO DE EQUIP ESCOLAR/EDUCAÇÃO INFANTIL

542 – Transferências do FUNDEB – Complementação da União – VAAT

4.4.90.52.01 – EQUIPAMENTOS E MATERIAL PERMANENTE

12.365.2005.2068 – PROGRAMA ESCOLA EM TEMPO INTEGRAL LEI 14640/23 – INFANTIL

569 – Outras Transferências de Recursos do FNDE

4.4.90.52.01 – EQUIPAMENTOS E MATERIAL PERMANENTE.

5.5. Quando a validade da Ata de Registro de Preços ultrapassar o exercício financeiro atual, as despesas decorrentes de eventuais contratações futuras, correrão por conta das respectivas dotações previstas no orçamento do exercício financeiro posterior.

5.6. A dotação relativa a exercícios financeiros subsequentes, quando for o caso, será indicada após aprovação da Lei Orçamentária respectiva e liberação do crédito correspondente, podendo ser realizada mediante apostilamento.

6.0. DAS CONDIÇÕES DE PARTICIPAÇÃO

6.1. A licitação será realizada à distância e em sessão pública, por meio do sistema disponível no endereço eletrônico: www.portaldecompraspublicas.com.br.

6.2. Deverão ser observadas as normas e procedimentos estabelecidos pelo provedor do sistema, disponíveis no referido sítio eletrônico para acesso ao sistema e operacionalização.

6.3. Caberá ao licitante interessado em participar deste certame, acompanhar as operações no sistema eletrônico durante o processo licitatório e responsabilizar-se pelo ônus decorrente da perda de negócios diante da inobservância de mensagens emitidas pela Administração ou de sua desconexão; e comunicar imediatamente ao provedor do sistema qualquer acontecimento que possa comprometer o sigilo ou a segurança, para imediato bloqueio de acesso.

6.4. A participação neste certame é aberta a quaisquer interessados, inclusive as Microempresas e Empresas de Pequeno Porte, nos termos da legislação vigente.

6.5. Não poderão participar os interessados:

6.5.1. Que não atendam às condições deste Edital e seus anexos;

6.5.2. Estrangeiros que não tenham representação legal no Brasil com poderes expressos para receber citação e responder administrativa ou judicialmente;

6.5.3. Que estejam sob falência, concurso de credores, concordata ou em processo de dissolução ou liquidação;

6.5.4. Proibidos de participar de licitações e celebrar contratos administrativos, na forma da legislação vigente;

6.5.5. Cujo estatuto ou contrato social não incluir o objeto desta licitação; e

6.5.6. Que se enquadrem nas vedações previstas no Art. 14º, da Lei 14.133/21.

6.6. O presente Edital não possibilitará a participação das pessoas físicas.

6.7. É permitida a participação de pessoas jurídicas que estejam reunidas em consórcio, observadas as seguintes normas:

6.7.1. Comprovação da existência de compromisso público ou particular de constituição de consórcio, subscrito pelos consorciados, com indicação da empresa líder do consórcio, que será responsável por sua representação perante o ORC;

6.7.2. Apresentação dos documentos de habilitação exigidos neste instrumento, por parte de cada consorciado, com admissão, quando for o caso, para efeito de habilitação técnica, do somatório dos quantitativos de cada consorciado e, para efeito de habilitação econômico-financeira, do somatório dos valores de cada consorciado:

6.7.2.1. Será estabelecido para o consórcio acréscimo de 30% (trinta por cento) sobre o valor exigido de licitante individual para a habilitação econômico-financeira. O referido acréscimo não se aplica aos consórcios compostos, em sua totalidade, de microempresas e pequenas empresas, assim definidas em lei;

6.7.3. Impedimento de a empresa consorciada participar, na mesma licitação, de mais de um consórcio ou de forma isolada;

6.7.4. Responsabilidade solidária dos integrantes pelos atos praticados em consórcio, tanto na fase de licitação quanto na de execução do contrato;

6.7.5. O licitante vencedor é obrigado a promover, antes da celebração do contrato, a constituição e o registro do consórcio, nos termos do respectivo compromisso anteriormente subscrito pelos consorciados;

6.7.6. A substituição de consorciado deverá ser expressamente autorizada pelo ORC e condicionada à comprovação de que a nova empresa do consórcio possui, no mínimo, os mesmos quantitativos para efeito de habilitação técnica e os mesmos valores para efeito de qualificação econômico-financeira apresentados pela empresa substituída para fins de habilitação do consórcio no processo licitatório que originou o contrato; e

6.7.7. A proposta será enviada pela empresa responsável pelo consórcio.

6.8. Não será permitida a participação de sociedades cooperativas.

6.9. CONDIÇÃO ESPECÍFICA: O licitante deverá atender ao requisito abaixo e o respectivo comprovante, obrigatoriamente, integrará a documentação para fins de habilitação:

6.9.1. Comprovação de capacidade técnico-operacional, através de certidão ou atestado fornecido por pessoa jurídica de direito público ou privado em favor do Licitante, que demonstre a sua capacidade de desempenho anterior satisfatório, de atividade igual ou assemelhada ao objeto da licitação. Serão admitidas as certidões ou os atestados referentes à execução de fornecimentos similares de complexidade tecnológica e operacional equivalente ou superior ao objeto do presente certame.

6.9.1.1. O licitante poderá apresentar mais de uma certidão ou atestado para comprovação da sua capacidade técnico-operacional.

7.0. DO CREDENCIAMENTO

7.1. Poderão participar deste Pregão os interessados que estiverem previamente credenciados no sistema eletrônico de disputa à distância utilizado pelo ORC, acessando o seguinte endereço eletrônico: www.portaldecompraspublicas.com.br.

7.2. Os interessados deverão atender às condições e procedimento constantes do referido site, cujo credenciamento implica a responsabilidade do licitante ou de seu representante legal e a presunção de sua capacidade técnica para realização das transações inerentes ao certame.

7.3. O licitante responsabiliza-se exclusiva e formalmente pelas transações efetuadas em seu nome, assume como firmes e verdadeiras suas propostas e seus lances, inclusive os atos praticados, diretamente ou por seu representante, excluída a responsabilidade do provedor do sistema eletrônico ou do ORC por eventuais danos decorrentes de uso indevido das credenciais de acesso, ainda que por terceiros.

7.4. É de responsabilidade do cadastrado conferir a exatidão dos seus dados cadastrais no referido sistema e mantê-los atualizados junto aos órgãos responsáveis pela informação, devendo proceder, imediatamente, à correção ou à alteração dos registros tão logo identifique incorreção ou aqueles se tornem desatualizados.

7.5. A não observância do disposto no item anterior poderá ensejar desclassificação no momento da habilitação.

8.0. DA APRESENTAÇÃO DA PROPOSTA

8.1. Os licitantes encaminharão, exclusivamente por meio do sistema eletrônico, a proposta com o preço, conforme o critério de julgamento adotado neste Edital, até a data e o horário estabelecidos para abertura da sessão pública.

8.2. No cadastramento da proposta inicial, o licitante declarará, em campo próprio do sistema, relativamente às declarações necessárias e obrigatórias, sem prejuízo da exigência de outras declarações previstas em legislação específica e na Lei 14.133/21; tais como:

8.2.1. Que está ciente e concorda com as condições contidas no Edital e seus anexos, bem como de que a proposta apresentada compreende a integralidade dos custos para atendimento dos direitos trabalhistas assegurados na Constituição Federal, nas leis trabalhistas, nas normas infralegais, nas convenções coletivas de trabalho e nos termos de ajustamento de conduta vigentes na data de sua entrega em definitivo e que cumpre plenamente os requisitos de habilitação definidos no instrumento convocatório.

8.2.2. Que não emprega menor de 18 anos em trabalho noturno, perigoso ou insalubre e não emprega menor de 16 anos, salvo menor, a partir de 14 anos, na condição de aprendiz, nos termos do Art. 7º, XXXIII, da Constituição Federal.

8.2.3. Que não possui, em sua cadeia produtiva, empregados executando trabalho degradante ou forçado, observando o disposto nos Incisos III e IV, do Art. 1º e no Inciso III, do Art. 5º da Constituição Federal.

8.2.4. Que cumpre as exigências de reserva de cargos para pessoa com deficiência e para reabilitado da Previdência Social, previstas em Lei e em outras normas específicas.

8.3. O licitante enquadrado como Microempresa ou Empresa de Pequeno Porte deverá declarar, ainda, em campo próprio do sistema eletrônico, que cumpre os requisitos estabelecidos no Art. 3º, da Lei 123/06, estando apto a usufruir do tratamento favorecido previsto em seus Arts. 42 a 49, observado o disposto nos §§ 1º ao 3º, do Art. 4º, da Lei 14.133/21:

8.3.1. No item exclusivo para participação de microempresas e empresas de pequeno porte, a assinalação do campo "não" impedirá o prosseguimento no certame, para aquele item; e

8.3.2. Nos itens em que a participação não for exclusiva para microempresas e empresas de pequeno porte, a assinalação do campo "não" apenas produzirá o efeito de o licitante não ter direito ao tratamento favorecido previsto na Lei 123/06, mesmo que microempresa ou empresa de pequeno porte.

8.4.Os licitantes poderão retirar ou substituir a proposta, anteriormente inserida no sistema, até a abertura da sessão pública.

8.5.Não haverá ordem de classificação na etapa de apresentação da proposta pelo licitante, o que ocorrerá somente após os procedimentos de abertura da sessão pública e da fase de envio de lances.

8.6.Serão disponibilizados para acesso público os documentos que compõem a proposta dos licitantes convocados para apresentação de propostas finais, após a fase de envio de lances.

8.7.Desde que disponibilizada a funcionalidade no sistema, o licitante poderá parametrizar o seu valor final mínimo quando do cadastramento da proposta e obedecerá às seguintes regras:

8.7.1.A aplicação do intervalo mínimo de diferença de valores, que incidirá tanto em relação aos lances intermediários quanto em relação ao lance que cobrir a melhor oferta; e

8.7.2.Os lances serão de envio automático pelo sistema, respeitado o valor final mínimo estabelecido e o intervalo de que trata o subitem anterior.

8.8.O valor final mínimo parametrizado no sistema poderá ser alterado pelo fornecedor durante a fase de disputa, sendo vedado valor superior a lance já registrado por ele no sistema.

8.9.O valor final mínimo parametrizado possuirá caráter sigiloso para os demais licitantes e para o ORC, podendo ser disponibilizado estrita e permanentemente aos órgãos de controle externo e interno.

8.10.Caberá ao licitante acompanhar as operações no sistema eletrônico durante o processo licitatório e se responsabilizar pelo ônus decorrente da perda de negócios diante da inobservância de mensagens emitidas pela Administração ou de sua desconexão.

8.11.O licitante deverá comunicar imediatamente ao provedor do sistema qualquer acontecimento que possa comprometer o sigilo ou a segurança, para imediato bloqueio de acesso.

8.12.A falsidade de declaração relativa ao cumprimento de qualquer condição sujeitará o licitante às sanções previstas na Lei 14.133/21, e neste Edital. O Pregoeiro poderá promover diligência destinada a esclarecer as informações declaradas.

9.0.DO PREENCHIMENTO DA PROPOSTA

9.1.O licitante deverá enviar sua **PROPOSTA** mediante o preenchimento, no sistema eletrônico, de todos os campos necessários e obrigatórios para o exame de forma objetiva da sua real adequação e exequibilidade, tais como:

9.1.1.Valor unitário do item: expresso em moeda corrente nacional;

9.1.2.Quantidade: conforme fixada no Termo de Referência - Anexo I;

9.1.3.Marca: se for da própria empresa deverá ser informado "própria";

9.1.4.Descrição do objeto: contendo as informações similares à especificação do Termo de Referência - Anexo I.

9.2.Todas as especificações do objeto contidas na proposta vinculam o Contratado.

9.3.Será cotado um único preço para cada item, com a utilização de duas casas decimais.

9.4.A quantidade de unidade a ser cotada está fixada no Termo de Referência - Anexo I:

9.4.1.O licitante não poderá ofertar proposta em quantitativo inferior ao máximo previsto para contratação, indicado na coluna "quantidade" do referido termo de referência.

9.5.A indicação de "própria" em campo específico, como por exemplo "marca", para o caso de bens produzidos pela própria empresa, é condição para a não identificação do licitante.

9.6.A apresentação das propostas implica obrigatoriedade do cumprimento das disposições nelas contidas, em conformidade com o que dispõe este Edital e seus anexos, assumindo o proponente o compromisso de executar o objeto licitado nos seus termos, bem como de fornecer os materiais, equipamentos, ferramentas e utensílios necessários, em quantidades e qualidades adequadas à perfeita execução contratual, promovendo, quando requerido, sua substituição.

9.7.No valor proposto estará incluso todos os custos operacionais, encargos previdenciários, trabalhistas, tributários, comerciais e quaisquer outros que incidam direta ou indiretamente no fornecimento dos bens.

9.8.Não será admitida a previsão de preços diferentes em decorrência do local de entrega do objeto da presente contratação, mesmo quando distintos; ou em razão da forma e do local de acondicionamento; ou por qualquer outro motivo.

9.9.O preço ofertado, tanto na proposta inicial, quanto na etapa de lances, será de exclusiva responsabilidade do licitante, não lhe assistindo o direito de pleitear qualquer alteração, sob alegação de erro, omissão ou qualquer outro pretexto.

9.10.Se o regime tributário da empresa implicar o recolhimento de tributos em percentuais variáveis, a cotação adequada será a que corresponde à média dos efetivos recolhimentos da empresa nos últimos doze meses.

9.11.Independentemente do percentual de tributo inserido na planilha, no pagamento serão retidos na fonte os percentuais estabelecidos na legislação vigente.

9.12.Os licitantes devem respeitar os preços máximos estabelecidos nas normas de regência de contratações públicas federais, quando participarem de licitações públicas.

9.13.As propostas ficarão disponíveis no sistema eletrônico e **qualquer elemento que possa identificar o licitante importa desclassificação da proposta** correspondente, sem prejuízo das sanções previstas neste Edital.

10.0.DA ABERTURA DA SESSÃO, CLASSIFICAÇÃO DAS PROPOSTAS E FORMULAÇÃO DE LANCES

10.1.A abertura da presente licitação dar-se-á automaticamente em sessão pública, por meio de sistema eletrônico, na data, horário e local indicados neste Edital.

10.2.Os licitantes poderão retirar ou substituir a proposta, anteriormente inserida no sistema, até a abertura da sessão pública:

10.2.1.Será desclassificada a proposta que identifique o licitante;

- 10.2.2.A desclassificação será sempre fundamentada e registrada no sistema, com acompanhamento em tempo real por todos os participantes;
- 10.2.3.A não desclassificação da proposta não impede o seu julgamento definitivo em sentido contrário, levado a efeito na fase de aceitação.
- 10.3.O sistema ordenará automaticamente as propostas classificadas, sendo que somente estas participarão da fase de lances.
- 10.4.O sistema disponibilizará campo próprio para troca de mensagens entre o Pregoeiro e os licitantes.
- 10.5.Iniciada a fase competitiva, os licitantes poderão encaminhar lances exclusivamente por meio do sistema eletrônico, sendo imediatamente informados do seu recebimento e do valor consignado no registro:
- 10.5.1.O lance deverá ser ofertado pelo valor unitário do item.
- 10.6.Os licitantes poderão oferecer lances sucessivos, observados o horário fixado para abertura da sessão e as regras estabelecidas neste Edital.
- 10.7.O licitante somente poderá oferecer lance de valor inferior ao último por ele ofertado e registrado pelo sistema:
- 10.7.1.O intervalo mínimo de diferença de valores entre os lances, que incidirá tanto em relação aos lances intermediários quanto em relação à proposta que cobrir a melhor oferta deverá ser de R\$ 1,00 (um real).
- 10.8.Desde que disponibilizada a funcionalidade no sistema:
- 10.8.1.O licitante poderá, uma única vez, excluir seu último lance ofertado, no intervalo de quinze segundos após o registro no sistema, na hipótese de lance inconsistente ou inexequível;
- 10.8.2.O Pregoeiro poderá, durante a disputa, como medida excepcional, excluir a proposta ou o lance que possa comprometer, restringir ou frustrar o caráter competitivo desse processo licitatório, mediante comunicação eletrônica automática via sistema. Eventual exclusão de proposta do licitante implica a retirada do licitante do certame, sem prejuízo do direito de defesa.
- 10.9.Será adotado para o envio de lances neste certame o modo de disputa "aberto", em que os licitantes apresentarão lances públicos e sucessivos, com prorrogações.
- 10.10.A etapa de lances da sessão pública terá duração de dez minutos e, após isso, será prorrogada automaticamente pelo sistema quando houver lance ofertado nos últimos dois minutos do período de duração da sessão pública.
- 10.11.A prorrogação automática da etapa de lances, de que trata o item anterior, será de dois minutos e ocorrerá sucessivamente sempre que houver lances enviados nesse período de prorrogação, inclusive no caso de lances intermediários.
- 10.12.Não havendo novos lances na forma estabelecida nos itens anteriores, a sessão pública encerrar-se-á automaticamente, e o sistema ordenará e divulgará os lances conforme a ordem final de classificação.
- 10.13.Definida a melhor proposta, se a diferença em relação à proposta classificada em segundo lugar for de pelo menos 5% (cinco por cento), o Pregoeiro poderá admitir o reinício da disputa aberta, para a definição das demais colocações:
- 10.13.1.Após o reinício previsto no item acima, os licitantes serão convocados para apresentar lances intermediários.
- 10.14.Encerrada a etapa de que trata o subitem anterior, o sistema ordenará e divulgará os lances segundo a ordem crescente.
- 10.15.Não serão aceitos dois ou mais lances de mesmo valor, prevalecendo aquele que for recebido e registrado em primeiro lugar.
- 10.16.Durante o transcurso da sessão pública, os licitantes serão informados, em tempo real, do valor do melhor lance registrado, vedada a identificação do licitante.
- 10.17.No caso de desconexão com o Pregoeiro, no decorrer da etapa competitiva do Pregão, o sistema eletrônico poderá permanecer acessível aos licitantes para a recepção dos lances.
- 10.18.Quando a desconexão do sistema eletrônico para o Pregoeiro persistir por tempo superior a dez minutos, a sessão pública será suspensa e reiniciada somente após decorridas vinte e quatro horas da comunicação do fato pelo Pregoeiro aos participantes, no sítio eletrônico utilizado para divulgação.
- 10.19.Caso o licitante não apresente lances, concorrerá com o valor de sua proposta.
- 10.20.Em relação a itens não exclusivos para participação de microempresas e empresas de pequeno porte, uma vez encerrada a etapa de lances, será efetivada a verificação automática do porte da entidade empresarial. O sistema identificará em coluna própria as microempresas e empresas de pequeno porte participantes, procedendo à comparação com os valores da primeira colocada, se esta for empresa de maior porte, assim como das demais classificadas, para o fim de aplicar-se o disposto nos Arts. 44 e 45, da Lei 123/06.
- 10.21.Nessas condições, as propostas de microempresas e empresas de pequeno porte que se encontrarem na faixa de até cinco por cento acima da melhor proposta ou do melhor lance, serão consideradas empatadas com a primeira colocada.
- 10.22.A melhor classificada nos termos do item anterior terá o direito de encaminhar uma última oferta para desempate, obrigatoriamente em valor inferior ao da primeira colocada, no prazo de cinco minutos controlados pelo sistema, contados após a comunicação automática para tanto.
- 10.23.Caso a microempresa ou a empresa de pequeno porte melhor classificada desista ou não se manifeste no prazo estabelecido, serão convocadas as demais licitantes microempresa e empresa de pequeno porte que se encontrem naquele intervalo de cinco por cento, na ordem de classificação, para o exercício do mesmo direito, no prazo estabelecido no item anterior.
- 10.24.No caso de equivalência dos valores apresentados pelas microempresas e empresas de pequeno porte que se encontrem nos intervalos estabelecidos nos itens anteriores, será realizado sorteio entre elas para que se identifique aquela que primeiro poderá apresentar melhor oferta.
- 10.25.Só poderá haver empate entre propostas iguais, não seguidas de lances.

10.26.Havendo eventual empate entre propostas ou lances, o critério de desempate será aquele previsto no Art. 60, da Lei 14.133/21, nesta ordem:

10.26.1.Disputa final, hipótese em que os licitantes empatados poderão apresentar nova proposta em ato contínuo à classificação;

10.26.2.Avaliação do desempenho contratual prévio dos licitantes, para a qual deverão preferencialmente ser utilizados registros cadastrais para efeito de atesto de cumprimento de obrigações previstos na Lei 14.133/21;

10.26.3.Desenvolvimento pelo licitante de ações de equidade entre homens e mulheres no ambiente de trabalho, conforme regulamento;

10.26.4.Desenvolvimento pelo licitante de programa de integridade, conforme orientações dos órgãos de controle.

10.27.Persistindo o empate, será assegurada preferência, sucessivamente, aos bens produzidos por:

10.27.1. Empresas estabelecidas no território do Estado ou do Distrito Federal do ORC;

10.27.2. Empresas brasileiras;

10.27.3. Empresas que invistam em pesquisa e no desenvolvimento de tecnologia no País;

10.27.4. Empresas que comprovem a prática de mitigação, nos termos da Lei nº 12.187/09.

10.28.Encerrada a etapa de envio de lances da sessão pública, na hipótese da proposta do primeiro colocado permanecer acima do preço máximo definido para a contratação, o Pregoeiro poderá negociar condições mais vantajosas, após definido o resultado do julgamento:

10.28.1.A negociação poderá ser feita com os demais licitantes, segundo a ordem de classificação inicialmente estabelecida, quando o primeiro colocado, mesmo após a negociação, for desclassificado em razão de sua proposta permanecer acima do preço máximo definido para a contratação;

10.28.2.A negociação será realizada por meio do sistema, podendo ser acompanhada pelos demais licitantes;

10.28.3.Concluída a negociação, se houver, o resultado será divulgado a todos os licitantes e registrado na ata da sessão pública, devendo esta ser anexada aos autos do processo;

10.28.4.O Pregoeiro solicitará ao licitante melhor classificado que, no prazo de 2 (duas) horas, envie a sua **proposta atualizada**, adequada ao último lance ofertado e após a negociação realizada, acompanhada, se for o caso, dos documentos complementares, quando necessários à confirmação daqueles exigidos neste Edital e já apresentados;

10.28.5.É facultado ao Pregoeiro prorrogar o prazo estabelecido, a partir de solicitação fundamentada e aceita, feita também no sistema pelo licitante, antes de findo o prazo, ou de ofício, quando constatado que o prazo estabelecido não é suficiente.

10.29.Havendo necessidade, o Pregoeiro suspenderá a sessão, informando no sistema a nova data e horário para a sua continuidade, observado o intervalo mínimo de vinte e quatro horas.

10.30.Após a negociação do preço, o Pregoeiro iniciará a fase de julgamento da proposta.

11.0.DA FASE DE JULGAMENTO

11.1.Encerrada a etapa de negociação, o Pregoeiro realizará a verificação da conformidade da proposta provisoriamente classificada em primeiro lugar quanto à adequação ao objeto estipulado e à compatibilidade do preço final em relação ao estipulado para contratação, conforme definido neste Edital.

11.2.O Pregoeiro poderá convocar o licitante para enviar documento digital complementar, por meio do sistema, no prazo de 2 (duas) horas, sob pena de não aceitação da proposta:

11.2.1.É facultado ao Pregoeiro prorrogar o prazo estabelecido, a partir de solicitação fundamentada e aceita, feita também no sistema pelo licitante, antes de findo o prazo, ou de ofício, quando constatado que o prazo estabelecido não é suficiente;

11.2.2.Dentre os documentos passíveis de solicitação pelo Pregoeiro, destacam os que contenham as características do produto ofertado, tais como marca, modelo, fabricante e procedência, encaminhados por meio do sistema eletrônico, ou, quando indicado pelo Pregoeiro, por outro meio eletrônico, sem prejuízo do seu ulterior envio pelo sistema eletrônico, sob pena de não aceitação da proposta.

11.3.Será desclassificada a proposta vencedora que:

11.3.1.Contiver vícios insanáveis;

11.3.2.Não obedecer às especificações técnicas contidas no Termo de Referência - Anexo I;

11.3.3.Apresentar preços inexequíveis ou permanecerem acima do preço máximo definido para a contratação;

11.3.4.Não tiverem sua exequibilidade demonstrada, quando exigido pela Administração;

11.3.5.Apresentar desconformidade com quaisquer outras exigências deste Edital ou seus anexos, desde que insanável.

11.4.É indício de inexequibilidade das propostas valores inferiores a 50% (cinquenta por cento) do valor orçado pelo ORC; em tal situação, não sendo possível a imediata confirmação, será dada ao licitante a oportunidade de demonstrar a sua exequibilidade, sendo-lhe facultado o prazo de 24 (vinte e quatro) horas para apresentar, por meio do sistema eletrônico, a documentação que comprove a viabilidade da proposta:

11.4.1.É facultado ao Pregoeiro prorrogar o prazo estabelecido, a partir de solicitação fundamentada e aceita, feita também no sistema pelo licitante, antes de findo o prazo, ou de ofício, quando constatado que o prazo estabelecido não é suficiente;

11.4.2.A inexequibilidade, nessa hipótese, só será considerada após diligência do Pregoeiro, que comprove:

11.4.2.1. Que o custo do licitante ultrapassa o valor da proposta; e

11.4.2.2. Inexistirem custos de oportunidade capazes de justificar o vulto da oferta.

11.4.3.Salienta-se que tais ocorrências não desclassificam automaticamente a proposta, apenas o item correspondente.

11.5.O Pregoeiro poderá, no julgamento das propostas, sanar erros ou falhas que não alterem a sua substância e sua validade jurídica, atribuindo-lhes eficácia para fins de classificação.

11.6.Havendo necessidade, o Pregoeiro suspenderá a sessão pública inclusive para a realização de diligências com vistas ao saneamento de eventuais erros e falhas das propostas. Em qualquer hipótese, o seu reinício somente poderá ocorrer mediante aviso prévio no sistema com, no mínimo, vinte e quatro horas de antecedência e a ocorrência será registrada em ata.

11.7.Encerrada a fase de julgamento, após verificada a conformidade da proposta classificada em primeiro lugar quanto à adequação ao objeto estipulado e compatibilidade do preço final em relação ao estimado para a contratação, o Pregoeiro verificará a documentação de habilitação do licitante, observado o disposto neste Edital.

12.0.DA HABILITAÇÃO

12.1.Os documentos previstos neste instrumento, necessários e suficientes para demonstrar a capacidade do licitante de realizar o objeto da licitação, serão exigidos para fins de habilitação, conforme as disposições dos Arts. 62 a 70, da Lei 14.133/21.

12.2.Os licitantes deverão encaminhar, nos termos deste Edital, a documentação relacionada nos itens a seguir, para fins de **HABILITAÇÃO**:

12.3.PESSOA JURÍDICA:

12.3.1.Prova de inscrição no Cadastro Nacional da Pessoa Jurídica – CNPJ.

12.3.2.Prova de inscrição no cadastro de contribuintes municipal, relativo à sede do licitante, pertinente ao seu ramo de atividade e compatível com o objeto contratual.

12.3.3.No caso de empresário individual: inscrição no Registro Público de Empresas Mercantis, a cargo da Junta Comercial da respectiva sede. Em se tratando de Microempreendedor Individual – MEI: Certificado da Condição de Microempreendedor Individual – CCMEI, cuja aceitação ficará condicionada à verificação da autenticidade no sítio www.portaldoempreendedor.gov.br. No caso de sociedade empresária, sociedade limitada unipessoal – SLU ou sociedade identificada como empresa individual de responsabilidade limitada – EIRELI: inscrição do ato constitutivo, estatuto ou contrato social no Registro Público de Empresas Mercantis, a cargo da Junta Comercial da respectiva sede, acompanhada de documento comprobatório de seus administradores. No caso de sociedade simples: inscrição do ato constitutivo no Registro Civil de Pessoas Jurídicas do local de sua sede, acompanhada de documento comprobatório de seus administradores. No caso de filial, sucursal ou agência de sociedade simples ou empresária: inscrição do ato constitutivo da filial, sucursal ou agência da sociedade simples ou empresária, respectivamente, no Registro Civil das Pessoas Jurídicas ou no Registro Público de Empresas Mercantis onde tem sede a matriz. Em se tratando de sociedade empresária estrangeira com atuação permanente no País: decreto de autorização para funcionamento no Brasil. Salienta-se que os documentos relacionados neste subitem deverão estar acompanhados de todas as alterações ou da consolidação respectiva.

12.3.4.Balanço patrimonial, demonstração de resultado de exercício e demais demonstrações contábeis dos dois últimos exercícios sociais. Os referidos documentos limitar-se-ão ao último exercício no caso de a pessoa jurídica ter sido constituída há menos de dois anos. As pessoas jurídicas criadas no exercício financeiro desta licitação deverão atender a todas as exigências da habilitação e poderão substituir os demonstrativos contábeis pelo balanço de abertura.

12.3.4.1.Relatório descritivo e demonstrativo do contador devidamente registrado no Conselho Regional de Contabilidade indicando a boa situação Econômica e Financeira da Empresa em poder contratar com a Administração, após a análise dos indicadores Financeiros e Econômicos extraídos do último balanço do Exercício Financeiro e comparados com os parâmetros dos indicadores previstos e abaixo descritos:

Liquidez Geral (LG) ≥ 1,0

Solvência Geral (SG) ≥ 1,0

Liquidez Corrente (LC) ≥ 1,0

$$LG = \frac{\text{Ativo Circulante} + \text{Realizável a Longo Prazo}}{\text{Passivo Circulante} + \text{Exigível a Longo Prazo}}$$

$$SG = \frac{\text{Ativo Total}}{\text{Passivo Circulante} + \text{Exigível a Longo Prazo}}$$

$$LC = \frac{\text{Ativo Circulante}}{\text{Passivo Circulante}}$$

12.3.4.2.Os índices serão **calculados pela licitante** e confirmados pelo responsável por sua contabilidade, mediante sua assinatura e indicação de seu nome e do número de registro do Conselho Regional de Contabilidade, válido na data e horários previstos para a abertura do presente certame licitatório.

12.3.5.Prova de regularidade fiscal perante a Fazenda Nacional, mediante apresentação de certidão expedida conjuntamente pela Secretaria da Receita Federal do Brasil – RFB e pela Procuradoria-Geral da Fazenda Nacional – PGFN, referente a todos os créditos tributários federais e à Dívida Ativa da União – DAU por elas administrados, inclusive aqueles relativos à Seguridade Social, nos termos da Portaria Conjunta nº 1.751, de 02 de outubro de 2014, do Secretário da Receita Federal do Brasil e da Procuradora-Geral da Fazenda Nacional.

- 12.3.6.Prova de regularidade com a Fazenda Estadual ou Distrital da sede do licitante, relativa à atividade em cujo exercício contrata ou concorre, mediante apresentação de certidão negativa, ou outro equivalente, na forma da lei.
- 12.3.7.Comprovação de regularidade relativa ao Fundo de Garantia por Tempo de Serviço – FGTS, apresentando o respectivo Certificado de Regularidade fornecido pela Caixa Econômica Federal.
- 12.3.8.Prova de inexistência de débitos inadimplidos perante a Justiça do Trabalho, mediante a apresentação de Certidão Negativa de Débitos Trabalhistas CNDT, nos termos do Título VII–A da Consolidação das Leis do Trabalho, aprovada pelo Decreto–Lei nº 5.452, de 1º de maio de 1943.
- 12.3.9.Declaração do licitante atestando que não emprega menor de dezoito anos em trabalho noturno, insalubre ou perigoso e nem menor de dezesseis anos, em qualquer trabalho, podendo existir menor, a partir de quatorze anos, na condição de aprendiz, nos termos do Art. 7º, Inciso XXXIII, da Constituição Federal, conforme modelo – Anexo II.
- 12.3.10.Declaração do licitante, sob pena de desclassificação, de que sua proposta econômica compreende a integralidade dos custos para atendimento dos direitos trabalhistas assegurados na Constituição Federal, nas leis trabalhistas, nas normas infralegais, nas convenções coletivas de trabalho e nos termos de ajustamento de conduta vigentes na data de entrega das propostas, conforme modelo – Anexo III.
- 12.3.11.Certidão negativa de feitos sobre falência expedida pelo distribuidor da sede do licitante, no máximo 30 (trinta) dias da data prevista para abertura das propostas.
- 12.3.12.Consulta Consolidada de Pessoa Jurídica expedida pelo Tribunal de Contas da União, no máximo 30 (trinta) dias da data prevista para abertura das propostas, no endereço eletrônico: www.tcu.gov.br.
- 12.3.13.Comprovação do cumprimento de requisitos normativos, conforme modelos - Anexo VI:
- 12.3.13.1.Declaração de ciência dos termos do Edital;
- 12.3.13.2.Declaração de inexistir fato impeditivo;
- 12.3.13.3.Declaração de não possuir no quadro societário servidor da ativa do ORC;
- 12.3.13.4.Declaração de não utilizar trabalho degradante ou forçado;
- 12.3.13.5.Declaração de cumprimento da reserva de cargo para deficiente e de acessibilidade; e
- 12.3.13.6.Declaração de observância do limite de contratação com a Administração Pública.
- 12.3.13.7.Prova de regularidade com a Fazenda Municipal da sede do licitante, relativa à atividade em cujo exercício contrata ou concorre, mediante apresentação de certidão negativa, ou outro equivalente, na forma da lei.

12.4.Documentação específica - pessoa jurídica:

- 12.4.1.Comprovação de capacidade técnico-operacional - item 6.9.1.

12.5.Documentação de licitantes reunidos em consórcio:

12.5.1.A documentação de cada pessoa jurídica que estejam reunidas em consórcio, nos termos das disposições deste Edital, deverá ser apresentada pela empresa responsável pelo consórcio, quando solicitada pelo Pregoeiro, correspondendo a:

12.5.1.1.Comprovação da existência de compromisso público ou particular de constituição de consórcio, subscrito pelos consorciados, com indicação da empresa líder do consórcio, que será responsável por sua representação perante o ORC;

12.5.1.2.Documentos de habilitação exigidos neste instrumento, por parte de cada consorciado, com admissão, quando for o caso, para efeito de habilitação técnica, do somatório dos quantitativos de cada consorciado e, para efeito de habilitação econômico-financeira, do somatório dos valores de cada consorciado:

12.5.1.2.1.Será estabelecido para o consórcio acréscimo de 30% (trinta por cento) sobre o valor exigido de licitante individual para a habilitação econômico-financeira. O referido acréscimo não se aplica aos consórcios compostos, em sua totalidade, de microempresas e pequenas empresas, assim definidas em lei.

12.6.Os documentos exigidos para habilitação serão enviados por meio do sistema, em formato digital, no prazo de 2 (duas) horas, contado da solicitação do Pregoeiro, prorrogável por igual período, nas seguintes situações:

12.6.1.Por solicitação do licitante, mediante justificativa aceita pelo Pregoeiro; ou

12.6.2.De ofício, a critério do Pregoeiro, quando constatado que o prazo estabelecido não é suficiente para o envio dos documentos exigidos.

12.7.Será exigida a apresentação dos documentos de habilitação apenas do licitante vencedor:

12.7.1.Os documentos relativos à regularidade fiscal constantes deste Edital, somente serão exigidos em momento posterior ao julgamento das propostas, e apenas do licitante mais bem classificado.

12.8.A verificação pelo Pregoeiro, em sítios eletrônicos oficiais de órgãos e entidades emissores de certidões constitui meio legal de prova, para fins de habilitação.

12.9.Após a entrega dos documentos para habilitação, não será permitida a substituição ou a apresentação de novos documentos, salvo em sede de diligência, para:

12.9.1.Complementação de informações acerca dos documentos já apresentados pelos licitantes e desde que necessária para apurar fatos existentes à época da abertura do certame; e

12.9.2.Atualização de documentos cuja validade tenha expirado após a data de recebimento das propostas.

12.10.Na hipótese de o licitante não atender às exigências para habilitação, o Pregoeiro examinará a proposta subsequente e assim sucessivamente, na ordem de classificação, até a apuração de uma proposta que atenda ao presente Edital, observados o prazo e os termos definidos neste instrumento para o envio da proposta e, se necessário, dos documentos complementares, adequada ao último lance ofertado:

12.10.1.Serão disponibilizados para acesso público os documentos de habilitação dos licitantes convocados para a apresentação da documentação habilitatória, após concluídos eventuais procedimentos da Comissão de Contratação,

para sanar erros ou falhas que não alterem a substância dos documentos e a sua validade jurídica, observadas as disposições deste Edital.

12.11.A comprovação de regularidade fiscal e trabalhista das microempresas e empresas de pequeno porte somente será exigida para efeito de contratação, e não como condição para participação na licitação, observando-se o seguinte procedimento:

12.11.1.As microempresas e empresas de pequeno porte, por ocasião da participação nesta licitação, deverão apresentar toda a documentação exigida para comprovação de regularidade fiscal e trabalhista, dentre os documentos enumerados neste instrumento para efeito de habilitação, mesmo que esta apresente alguma restrição;

12.11.2.Na hipótese de haver alguma restrição relativa à regularidade fiscal e trabalhista quando da comprovação de que trata o subitem anterior, será assegurado prazo de cinco dias úteis, prorrogável por igual período, para a regularização da documentação, a realização do pagamento ou parcelamento do débito e a emissão de eventuais certidões negativas ou positivas com efeito de certidão negativa;

12.11.3.Para aplicação do disposto no subitem anterior, o prazo para regularização fiscal e trabalhista será contado a partir da divulgação do resultado da fase de habilitação. A prorrogação desse prazo poderá ser concedida, a critério do Pregoeiro, quando requerida pelo licitante, mediante apresentação de justificativa;

12.11.4.A abertura da fase recursal em relação ao resultado do certame ocorrerá após o prazo de regularização fiscal e trabalhista de que tratam os dois subitens anteriores;

12.11.5.A não regularização da documentação, no prazo acima previsto, implicará decadência do direito à contratação, sem prejuízo das sanções previstas no Art. 156, da Lei 14.133/21, sendo facultado ao ORC convocar os licitantes remanescentes, na ordem de classificação, ou revogar a licitação;

12.11.6.Se, na ordem de classificação, seguir-se outra microempresa ou empresa de pequeno porte com alguma restrição na documentação fiscal e trabalhista, será concedido o mesmo prazo para regularização.

12.12.Somente haverá a necessidade de comprovação do preenchimento de requisitos, mediante apresentação dos documentos originais não digitais, quando houver alguma dúvida em relação à integridade do documento digital ou quando a lei expressamente o exigir.

12.13.Não serão aceitos documentos de habilitação com indicação de CNPJ/CPF diferentes, salvo aqueles legalmente permitidos:

12.13.1.Se o licitante for a matriz, todos os documentos deverão estar em nome da matriz, e se o licitante for a filial, todos os documentos deverão estar em nome da filial, exceto aqueles que, pela própria natureza, comprovadamente, forem emitidos somente em nome da matriz.

12.14.Os documentos exigidos para fins de habilitação no certame deverão ser organizados na ordem descrita neste instrumento, precedidos por índice correspondente, apresentados em original; ou por cópia autenticada por cartório competente, ou pelo Pregoeiro, ou por membro da Equipe de Apoio ou da Comissão de Contratação; ou publicação em órgão da imprensa oficial. Estando perfeitamente legíveis, sem conter borrões, rasuras, emendas ou entrelinhas e dentro do prazo de validade, considerado o disposto neste Edital. A eventual ausência do referido índice não inabilitará o licitante, sendo que:

12.14.1.A prova de autenticidade de cópia de documento público ou particular poderá ser feita perante os agentes do ORC relacionados no item anterior, mediante apresentação de original ou de declaração de autenticidade por advogado, sob sua responsabilidade pessoal;

12.14.2.Quando o documento for obtido via Internet sua autenticidade será comprovada no endereço eletrônico nele indicado;

12.14.3.Poderá ser utilizada, a critério do Pregoeiro, a documentação cadastral de fornecedor, constante dos arquivos do ORC, para comprovação da autenticidade de elementos apresentados pelo licitante.

12.15.Na análise dos documentos de habilitação, a Comissão de Contratação poderá sanar erros ou falhas que não alterem a substância dos documentos e sua validade jurídica, mediante decisão fundamentada, registrada em ata e acessível a todos, atribuindo-lhes eficácia para fins de habilitação.

12.16.Havendo necessidade, o Pregoeiro suspenderá a sessão pública inclusive para a realização de diligências com vistas ao saneamento de eventuais erros e falhas dos documentos de habilitação apresentados. Em qualquer hipótese, o seu reinício somente poderá ocorrer mediante aviso prévio no sistema com, no mínimo, vinte e quatro horas de antecedência e a ocorrência será registrada em ata.

13.0.DO ENCAMINHAMENTO DA PROPOSTA VENCEDORA

13.1.A proposta final do licitante declarado vencedor - **proposta atualizada** - deverá ser encaminhada no prazo de 2 (duas) horas, a contar da solicitação do Pregoeiro no sistema eletrônico, e deverá:

13.1.1.Ser elaborada em consonância com as especificações constantes deste Edital e seus Anexos, redigida em língua portuguesa e impressa em uma via em papel timbrado do proponente, quando for o caso, sem emendas, rasuras, entrelinhas ou ressalvas; datada e assinada pelo licitante ou seu representante legal, com indicação: do valor global da proposta; do prazo de entrega; das condições de pagamento; e da sua validade;

13.1.2.Conter a indicação do banco, número da conta e agência do licitante vencedor, para fins de pagamento;

13.1.3.Estar adequada ao último lance ofertado e a negociação realizada, acompanhada, dos documentos complementares eventualmente solicitados, quando necessários à confirmação daqueles exigidos neste Edital e já apresentados.

13.2.Será cotado um único preço para cada item, com a utilização de duas casas decimais, sendo que, nesse último caso, a indicação em contrário está sujeita a correção, observando-se aos seguintes critérios:

13.2.1.Falta de dígitos: serão acrescentados zeros;

13.2.2.Excesso de dígitos: sendo o primeiro dígito excedente menor que cinco, todo o excesso será suprimido, caso contrário haverá o arredondamento do dígito anterior para mais e os demais excedentes suprimidos.

13.3.Os preços deverão ser expressos em moeda corrente nacional, o preço unitário e o total em algarismos e o valor global da proposta em algarismos e por extenso:

13.3.1.Existindo discrepância entre o preço unitário e total, resultado da multiplicação do preço unitário pela quantidade, o preço unitário prevalecerá;

13.3.2.No caso de divergência entre o valor numérico e o expresso por extenso, prevalecerá o valor expresso por extenso;

13.3.3.Fica estabelecido que havendo divergência de preços unitários para um mesmo produto, prevalecerá o de menor valor.

13.4.A proposta obedecerá aos termos deste Edital e seus Anexos, não sendo considerada aquela que não corresponda às especificações ali contidas ou que estabeleça vínculo à proposta de outro licitante.

13.5.A oferta deverá ser firme e precisa, limitada, rigorosamente, ao objeto deste Edital, sem conter alternativas de preço ou de qualquer outra condição que induza o julgamento a mais de um resultado.

13.6.No valor proposto estará incluso todos os custos operacionais, encargos previdenciários, trabalhistas, tributários, comerciais e quaisquer outros que incidam direta ou indiretamente no fornecimento dos bens; inclusive a integralidade dos custos para atendimento dos direitos trabalhistas assegurados na Constituição Federal, nas leis trabalhistas, nas normas infralegais, nas convenções coletivas de trabalho e nos termos de ajustamento de conduta vigentes na data de entrega das propostas.

13.7.A proposta final deverá ser documentada nos autos e será levada em consideração no decorrer da execução do contrato e aplicação de eventual sanção ao Contratado:

13.7.1.Todas as especificações do objeto contidas na proposta vinculam o Contratado.

13.8.As propostas que contenham a descrição do objeto, o valor e os documentos complementares estarão disponíveis na internet, após a homologação.

13.9.O prazo de validade da proposta não será inferior a 60 (sessenta) dias, a contar da data de seu encaminhamento.

14.0.DOS RECURSOS

14.1.A interposição de recurso referente ao julgamento das propostas, à habilitação ou inabilitação de licitantes, à anulação ou revogação da licitação, observará o disposto no Art. 165, da Lei 14.133/21.

14.2.Qualquer licitante poderá, durante o prazo concedido na sessão pública, que no presente certame será de 30 (trinta) minutos, de forma imediata após o término do julgamento das propostas e do ato de habilitação ou inabilitação, em campo próprio do sistema eletrônico, manifestar sua intenção de recorrer.

14.3.Quando o recurso apresentado impugnar o julgamento das propostas ou o ato de habilitação ou inabilitação do licitante:

14.3.1.A intenção de recorrer deverá ser manifestada imediatamente, sob pena de preclusão;

14.3.2.O prazo para apresentação das razões recursais será iniciado na data de intimação ou de lavratura da ata de habilitação ou inabilitação.

14.4.O prazo recursal é de 03 (três) dias úteis, contados da data de intimação ou de lavratura da ata.

14.5.As razões do recurso deverão ser apresentadas, exclusivamente, da seguinte forma:

14.5.1.Em campo próprio do sistema eletrônico.

14.6.O recurso será dirigido à autoridade que tiver editado o ato ou proferido a decisão recorrida, a qual poderá reconsiderar o ato ou a decisão no prazo de 03 (três) dias úteis, ou, nesse mesmo prazo, encaminhar o recurso com a sua manifestação à autoridade superior, a qual deverá proferir sua decisão no prazo de 10 (dez) dias úteis, contado do recebimento dos autos.

14.7.Os recursos interpostos fora do prazo não serão conhecidos.

14.8.O prazo para apresentação de contrarrazões ao recurso pelos demais licitantes será de 03 (três) dias úteis, contados da data da intimação pessoal ou da divulgação da interposição do recurso, assegurada a vista imediata dos elementos indispensáveis à defesa de seus interesses.

14.9.O recurso e o pedido de reconsideração terão efeito suspensivo do ato ou da decisão recorrida até que sobrevenha decisão final da autoridade competente.

14.10.O acolhimento do recurso invalida tão somente os atos insuscetíveis de aproveitamento.

14.11.Os autos do processo permanecerão com vista franqueada aos interessados no seguinte sítio: www.portaldecompraspublicas.com.br.

15.0.DA HOMOLOGAÇÃO

15.1.Encerradas as fases de julgamento e habilitação, e exauridos os recursos administrativos, o processo licitatório será encaminhado à autoridade superior, que poderá:

15.1.1.Determinar o retorno dos autos para saneamento de irregularidades;

15.1.2.Revogar a licitação por motivo de conveniência e oportunidade;

15.1.3.Proceder à anulação da licitação, de ofício ou mediante provocação de terceiros, sempre que presente ilegalidade insanável;

15.2.4.Adjudicar o objeto e homologar a licitação.

16.0.DO CONTRATO

16.1. Após a homologação pela autoridade superior do ORC, o licitante vencedor será convocado para, dentro do prazo de 05 (cinco) dias consecutivos da data de recebimento da notificação, e nas condições estabelecidas neste Edital e seus anexos, assinar o respectivo contrato, podendo o mesmo sofrer alterações nos termos definidos pela Lei 14.133/21:

16.1.1. O prazo de convocação poderá ser prorrogado uma vez, por igual período, mediante solicitação da parte durante seu transcurso, devidamente justificada, e desde que o motivo apresentado seja aceito pela Administração;

16.1.2. A recusa injustificada do adjudicatário em assinar o contrato no prazo estabelecido pela Administração caracterizará o descumprimento total da obrigação assumida e o sujeitará às penalidades legalmente estabelecidas:

16.1.2.1. A regra do subitem anterior não se aplicará aos licitantes remanescentes convocados na forma estabelecida neste dispositivo;

16.1.3. Decorrido o prazo de validade da proposta indicado neste Edital sem convocação para a contratação, ficarão os licitantes liberados dos compromissos assumidos.

16.2. Na hipótese de o vencedor da licitação não assinar o contrato no prazo e nas condições estabelecidas, outro licitante poderá ser convocado, respeitada a ordem de classificação, para celebrar a Ata de Registro de Preços ou a contratação, ou instrumento hábil, nas condições propostas pelo licitante vencedor, sem prejuízo da aplicação das sanções previstas na Lei 14.133/21, e em outras legislações aplicáveis.

16.3. Na assinatura do contrato será exigida a comprovação de todas as condições de habilitação consignadas neste Edital, que deverão ser mantidas pelo Contratado durante a vigência do referido contrato.

16.4. O contrato que eventualmente venha a ser assinado pelo licitante vencedor, poderá ser alterado com a devida justificativa, unilateralmente pelo Contratante ou por acordo entre as partes, nos casos e condições previstas nos Arts. 124 a 136 e sua extinção, formalmente motivada nos autos do processo, assegurados o contraditório e a ampla defesa, ocorrerá nas hipóteses e disposições dos Arts. 137 a 139, todos da Lei 14.133/21; e o fornecimento realizado de forma parcelada.

16.5. Nas alterações unilaterais a que se refere o inciso I, do caput do Art. 124, da Lei 14.133/21, o Contratado será obrigado a aceitar, nas mesmas condições contratuais, acréscimos ou supressões que se fizerem nas compras, de até o respectivo limite fixado no Art. 125, do mesmo diploma legal, do valor inicial atualizado do contrato. Nenhum acréscimo ou supressão poderá exceder o limite estabelecido, salvo as supressões resultantes de acordo celebrado entre os contratantes.

17.0. DA ATA DE REGISTRO DE PREÇOS

17.1. Formalização e Cadastro de Reserva:

17.1.1. Após a homologação do certame, serão registrados na Ata de Registro de Preços, os preços e os quantitativos do adjudicatário, observado o disposto neste Edital; e será incluído na referida ata, na forma de anexo, o registro:

17.1.1.1. Dos licitantes que aceitarem cotar o objeto com preço igual ao do adjudicatário, observada a classificação na licitação; e

17.1.1.2. Dos licitantes que mantiverem sua proposta original.

17.1.2. Será respeitada, nas contratações, a ordem de classificação dos licitantes registrados:

17.1.2.1. A apresentação de novas propostas na forma deste subitem não prejudicará o resultado do certame em relação ao licitante mais bem classificado;

17.1.2.2. Para fins da ordem de classificação, os licitantes que aceitarem cotar o objeto com preço igual ao do adjudicatário antecederão aqueles que mantiverem sua proposta original.

17.1.3. A habilitação dos licitantes que comporão o Cadastro de Reserva será efetuada quando houver necessidade de contratação dos licitantes remanescentes, nas seguintes hipóteses:

17.1.3.1. Quando o licitante vencedor não assinar a Ata de Registro de Preços no prazo e nas condições estabelecidos neste Edital; ou

17.1.3.2. Quando houver o cancelamento do registro do fornecedor ou do registro de preços, nas hipóteses previstas neste Edital.

17.1.4. Na hipótese de nenhum dos licitantes que aceitaram cotar o objeto com preço igual ao do adjudicatário concordar com a contratação nos termos em igual prazo e nas condições propostas pelo primeiro classificado, a Administração, observados o valor estimado e a sua eventual atualização na forma prevista neste Edital, poderá:

17.1.4.1. Convocar os licitantes que mantiveram sua proposta original para negociação, na ordem de classificação, com vistas à obtenção de preço melhor, mesmo que acima do preço do adjudicatário; ou

17.1.4.2. Adjudicar e firmar a contratação nas condições ofertadas pelos licitantes remanescentes, observada a ordem de classificação, quando frustrada a negociação de melhor condição.

17.2. Assinatura:

17.2.1. Homologado o resultado da licitação, o licitante mais bem classificado terá o prazo de 05 (cinco) dias consecutivos, contados a partir da data de sua convocação, para assinar a Ata de Registro de Preços, cujo prazo de validade encontra-se nela fixado, sob pena de decadência do direito à contratação, sem prejuízo das sanções previstas na Lei 14.133/21.

17.2.2. O prazo de convocação poderá ser prorrogado uma vez, por igual período, mediante solicitação do licitante mais bem classificado convocado, desde que:

17.2.2.1. A solicitação seja devidamente justificada e apresentada dentro do prazo; e

17.2.2.2. A justificativa apresentada seja aceita pela Administração.

17.2.3. Serão formalizadas tantas Atas de Registro de Preços quantas forem necessárias para o registro de todos os itens constantes no Termo de Referência - Anexo I deste instrumento, devidamente homologados, com a indicação do licitante vencedor, a descrição do correspondente item, a respectiva quantidade, preço registrado e demais condições.

17.2.4.0 preço registrado, com a indicação do fornecedor, será divulgado no Portal Nacional de Contratações Públicas PNCP e disponibilizado durante a vigência da Ata de Registro de Preços.

17.2.5.A existência de preços registrados implicará compromisso de fornecimento nas condições estabelecidas, mas não obrigará a Administração a contratar, facultada a realização de licitação específica para a aquisição pretendida, desde que devidamente justificada.

17.2.6.Na hipótese de o convocado não assinar a Ata de Registro de Preços no prazo e nas condições estabelecidas, fica facultado à Administração convocar os licitantes remanescentes do Cadastro de Reserva, na ordem de classificação, para fazê-lo em igual prazo e nas condições propostas pelo primeiro classificado.

17.3.Vigência:

17.3.1.0 prazo de vigência da Ata de Registro de Preços será de um ano, contado do primeiro dia útil subsequente à data de divulgação no Portal Nacional de Contratações Públicas PNCP, e poderá ser prorrogado por igual período, desde que comprovado que o preço é vantajoso.

17.3.2.0 prazo de vigência do correspondente contrato será determinado: até o final do exercício financeiro de 2025, considerado da data de sua assinatura; podendo ser prorrogado, nas hipóteses e nos termos dos Arts. 105 a 114, da Lei 14.133/21.

17.4.Vedação a acréscimos de quantitativos:

17.4.1.É vedado efetuar acréscimos nos quantitativos estabelecidos na Ata de Registro de Preços.

17.5.Controle e gerenciamento:

17.5.1.0 controle e o gerenciamento das Atas de Registro de Preços serão realizados por meio de procedimentos de gestão de atas, quanto a:

17.5.1.1.Os quantitativos e os saldos; e

17.5.1.2.As solicitações de adesão.

17.6.Alteração ou atualização dos preços registrados:

17.6.1.Os preços registrados poderão ser alterados ou atualizados em decorrência de eventual redução dos preços praticados no mercado ou de fato que eleve o custo do bem registrado, nas seguintes situações:

17.6.1.1.Em caso de criação, alteração ou extinção de quaisquer tributos ou encargos legais ou superveniência de disposições legais, com comprovada repercussão sobre os preços registrados;

17.6.1.2.Em caso de força maior, caso fortuito ou fato do príncipe ou em decorrência de fatos imprevisíveis ou previsíveis de consequências incalculáveis, que inviabilizem a execução da ata tal como pactuada, nos termos do disposto na alínea "d" do inciso II do caput do Art. 124, da Lei 14.133/21; ou

17.6.1.3.Na hipótese de reajustamento sobre os preços registrados, prevista neste instrumento, nos termos do disposto na Lei 14.133/21.

17.7.Negociação de preços registrados:

17.7.1.Na hipótese de o preço registrado tornar-se superior ao preço praticado no mercado, por motivo superveniente, o órgão gerenciador convocará o fornecedor para negociar a redução do preço registrado:

17.7.1.1.Caso não aceite reduzir seu preço aos valores praticados pelo mercado, o fornecedor será liberado do compromisso assumido quanto ao item registrado, sem aplicação de penalidades administrativas;

17.7.1.2.Na hipótese prevista no subitem anterior, o gerenciador convocará os fornecedores do cadastro de reserva, na ordem de classificação, para verificar se aceitam reduzir seus preços aos valores de mercado, observado o disposto neste instrumento;

17.7.1.3.Se não obtiver êxito nas negociações, o órgão gerenciador procederá ao cancelamento da Ata de Registro de Preços, nos termos do disposto neste instrumento, e adotará as medidas cabíveis para a obtenção de contratação mais vantajosa;

17.7.1.4.Na hipótese de redução do preço registrado, o órgão gerenciador comunicará aos órgãos e às entidades que tiverem firmado contratos decorrentes da Ata de Registro de Preços, para que avaliem a conveniência e a oportunidade de diligenciar negociação com vistas à alteração contratual, observado o disposto neste instrumento.

17.7.2.Na hipótese de o preço de mercado tornar-se superior ao preço registrado e o fornecedor não poder cumprir as obrigações estabelecidas na ata, será facultado ao fornecedor requerer ao gerenciador a alteração do preço registrado, mediante comprovação de fato superveniente que o impossibilite de cumprir o compromisso:

17.7.2.1.Para fins do disposto no subitem anterior, o fornecedor encaminhará, juntamente com o pedido de alteração, a documentação comprobatória ou a planilha de custos que demonstre a inviabilidade do preço registrado em relação às condições inicialmente pactuadas. Na hipótese de comprovação dessa ocorrência, o órgão gerenciador atualizará o preço registrado, de acordo com a realidade dos valores praticados pelo mercado;

17.7.2.2.Na hipótese de não comprovação da existência de fato superveniente que inviabilize o preço registrado, o pedido será indeferido pelo gerenciador e o fornecedor deverá cumprir as obrigações estabelecidas na ata, sob pena de cancelamento do seu registro, nos termos do disposto neste instrumento, sem prejuízo da aplicação das sanções previstas na Lei 14.133/21, e na legislação aplicável;

17.7.2.3.Na hipótese de cancelamento do registro do fornecedor, nos termos do disposto no subitem anterior, o gerenciador convocará os fornecedores do cadastro de reserva, na ordem de classificação, para verificar se aceitam manter seus preços registrados, observado o disposto neste instrumento;

17.7.2.4. Se não obtiver êxito nas negociações, o órgão gerenciador procederá ao cancelamento da Ata de Registro de Preços, nos termos do disposto neste instrumento, e adotará as medidas cabíveis para a obtenção da contratação mais vantajosa;

17.7.2.5. O órgão gerenciador comunicará aos órgãos e às entidades que tiverem firmado contratos decorrentes da Ata de Registro de Preços sobre a efetiva alteração do preço registrado, para que avaliem a necessidade de alteração contratual, observado o disposto neste instrumento.

18.0. DO CANCELAMENTO DO REGISTRO DO FORNECEDOR E DO PREÇO REGISTRADO

18.1. Cancelamento do registro do fornecedor:

18.1.1. O registro do fornecedor será cancelado pelo órgão gerenciador, quando o fornecedor:

18.1.1.1. Descumprir as condições da ata de registro de preços sem motivo justificado;

18.1.1.2. Não retirar a nota de empenho, ou instrumento equivalente, no prazo estabelecido pela Administração sem justificativa razoável;

18.1.1.3. Não aceitar manter seu preço registrado, na hipótese prevista neste instrumento; ou

18.1.1.4. Sofrer sanção prevista nos Incisos III ou IV, do caput do Art. 156, da Lei 14.133/21. Nessa hipótese, caso a penalidade aplicada ao fornecedor não ultrapasse o prazo de vigência da Ata de Registro de Preços, o órgão gerenciador poderá, mediante decisão fundamentada, decidir pela manutenção do registro de preços, vedadas novas contratações derivadas da ata enquanto perdurarem os efeitos da sanção.

18.1.2. O cancelamento do registro nas hipóteses previstas neste item será formalizado por despacho do órgão gerenciador, garantidos os princípios do contraditório e da ampla defesa.

18.1.3. Na hipótese de cancelamento do registro do fornecedor, o órgão gerenciador poderá convocar os licitantes que compõem o cadastro de reserva, observada a ordem de classificação.

18.2. Cancelamento dos preços registrados:

18.2.1. O cancelamento dos preços registrados poderá ser realizado pelo gerenciador, em determinada Ata de Registro de Preços, total ou parcialmente, nas seguintes hipóteses, desde que devidamente comprovadas e justificadas:

18.2.1.1. Por razão de interesse público;

18.2.1.2. A pedido do fornecedor, decorrente de caso fortuito ou força maior; ou

18.2.1.3. Se não houver êxito nas negociações, nos termos do disposto neste instrumento.

19.0. DA CONTRATAÇÃO COM FORNECEDOR REGISTRADO

19.1. Formalização:

19.1.1. A contratação com o fornecedor registrado na ata será formalizada pelo órgão ou pela entidade interessada por meio de instrumento hábil, na forma definida neste Edital, conforme as disposições constantes do Art. 95, da Lei 14.133/21.

19.1.2. O instrumento de que trata o subitem anterior, será assinado no prazo de validade da Ata de Registro de Preços.

19.2. Alteração do contrato:

19.2.1. O contrato eventualmente decorrente da ata poderá ser alterado, observado o disposto no Art. 124, da Lei 14.133/21.

19.3. Vigência do contrato:

19.3.1. A vigência do respectivo contrato será a estabelecida neste Edital, observadas as disposições do Art. 105, da Lei 14.133/21.

20.0. DO GERENCIAMENTO DO SISTEMA

20.1. Competências:

20.1.1. A administração e os atos de controle da Ata de Registro de Preços, decorrentes do presente certame, serão do ORC, através do Departamento de Compras, atuando como órgão gerenciador do sistema de registro de preços, ao qual compete, em especial:

20.1.1.1. Gerenciar a Ata de Registro de Preços;

20.1.1.2. Conduzir as negociações para alteração ou atualização dos preços registrados; e

20.1.1.3. Aplicar, garantidos os princípios da ampla defesa e do contraditório, as penalidades decorrentes de infrações no procedimento deste certame.

21.0. DO ÓRGÃO OU DA ENTIDADE PARTICIPANTE

21.1. Competências:

21.1.1. O órgão ou a entidade participante é responsável por manifestar seu interesse em participar do registro de preços, ao qual compete, em especial:

21.1.1.1. Tomar conhecimento da Ata de Registro de Preços, inclusive de eventuais alterações, para o correto cumprimento de suas disposições;

21.1.1.2. Assegurar-se, quando do uso da Ata de Registro de Preços, de que a contratação a ser realizada atenda aos seus interesses, sobretudo quanto aos valores praticados;

21.1.1.3. Zelar pelos atos relativos ao cumprimento das obrigações assumidas pelo fornecedor e pela aplicação de eventuais penalidades decorrentes do descumprimento do pactuado na Ata de Registro de Preços ou de obrigações contratuais; e

21.1.1.4.Prestar as informações solicitadas pelo órgão gerenciador do sistema de registro de preços quanto à contratação e à execução da demanda destinada ao seu órgão ou à sua entidade.

22.0.DOS USUÁRIOS DA ATA DE REGISTRO DE PREÇOS

22.1.A Ata de Registro de Preços, durante sua vigência, poderá ser utilizada:

22.1.1.Pelo ORC, que também é o órgão gerenciador responsável pela administração e controle da Ata de Registro de Preços, representada pela sua estrutura organizacional definida no respectivo orçamento programa.

22.2.O usuário da ata, sempre que desejar efetivar a contratação do objeto registrado, fará através de solicitação ao gerenciador do sistema de registro de preços, mediante processo regular.

23.0.DO REAJUSTAMENTO EM SENTIDO ESTRITO - REAJUSTE

23.2.1.Os preços contratados são fixos e irremovíveis no prazo de um ano.

23.2.2.Dentro do prazo de vigência da contratação e mediante solicitação do Contratado, os preços poderão sofrer reajuste após o interregno de um ano, na mesma proporção da variação verificada no IPCA-IBGE acumulado, tomando-se por base o mês do orçamento estimado, exclusivamente para as obrigações iniciadas e concluídas após a ocorrência da anualidade.

23.2.3.Nos reajustes subsequentes ao primeiro, o interregno mínimo de um ano será contado a partir dos efeitos financeiros do último reajuste.

23.2.4.No caso de atraso ou não divulgação do índice de reajustamento, o Contratante pagará ao Contratado a importância calculada pela última variação conhecida, liquidando a diferença correspondente tão logo seja divulgado o índice definitivo. Fica o Contratado obrigado a apresentar memória de cálculo referente ao reajustamento de preços do valor remanescente, sempre que este ocorrer.

23.2.5.Nas aferições finais, o índice utilizado para reajuste será, obrigatoriamente, o definitivo.

23.2.6.Caso o índice estabelecido para reajustamento venha a ser extinto ou de qualquer forma não possa mais ser utilizado, será adotado, em substituição, o que vier a ser determinado pela legislação então em vigor.

23.2.7.Na ausência de previsão legal quanto ao índice substituto, as partes elegerão novo índice oficial, para reajustamento do preço do valor remanescente, por meio de termo aditivo.

23.2.8.O registro da variação do valor contratual para fazer face ao reajuste de preços poderá ser realizado por simples apostila.

23.2.9.O prazo para resposta ao pedido de restabelecimento do equilíbrio econômico-financeiro, quando for o caso, será de até um mês, contado da data do fornecimento da documentação comprobatória do fato imprevisível ou previsível de consequência incalculável, observadas as disposições dos Arts. 124 a 136, da Lei 14.133/21.

24.0.DA COMPROVAÇÃO DE EXECUÇÃO E RECEBIMENTO DO OBJETO

24.1.Executada a presente contratação e observadas as condições de adimplemento das obrigações pactuadas, os procedimentos e condições para receber o seu objeto pelo Contratante obedecerão, conforme o caso, às disposições do Art. 140, da Lei 14.133/21.

24.2.Serão designados pelo ORC representantes com atribuições de Gestor e Fiscal do respectivo contrato, nos termos da norma vigente, especialmente para acompanhar e fiscalizar a sua execução, respectivamente, permitida a contratação de terceiros para assistência e subsídio de informações pertinentes a essas atribuições.

25.0.DAS OBRIGAÇÕES DO CONTRATANTE E DO CONTRATADO

25.1.Obrigações do Contratante:

25.1.1.Efetuar o pagamento relativo ao objeto contratado efetivamente realizado, de acordo com as cláusulas do respectivo contrato ou outros instrumentos hábeis;

25.1.2.Proporcionar ao Contratado todos os meios necessários para a fiel execução do objeto da presente contratação, nos termos do correspondente instrumento de ajuste;

25.1.3.Notificar o Contratado sobre qualquer irregularidade encontrada quanto à qualidade dos produtos ou serviços, exercendo a mais ampla e completa fiscalização, o que não exime o Contratado de suas responsabilidades pactuadas e preceitos legais;

25.1.4.Outras obrigações estabelecidas e relacionadas na Minuta do Contrato - Anexo V.

25.2.Obrigações do Contratado:

25.2.1.Responsabilizar-se por todos os ônus e obrigações concernentes à legislação fiscal, civil, tributária e trabalhista, bem como por todas as despesas e compromissos assumidos, a qualquer título, perante seus fornecedores ou terceiros em razão da execução do objeto contratado;

25.2.2.Substituir, arcando com as despesas decorrentes, os materiais ou serviços que apresentarem defeitos, alterações, imperfeições ou quaisquer irregularidades discrepantes às exigências do instrumento de ajuste pactuado, ainda que constatados somente após o recebimento ou pagamento;

25.2.3.Não transferir a outrem, no todo ou em parte, o objeto da contratação, salvo mediante prévia e expressa autorização do Contratante;

25.2.4.Manter, durante a vigência do contrato ou outros instrumentos hábeis, em compatibilidade com as obrigações assumidas, todas as condições de habilitação e qualificação exigidas no respectivo processo contratação direta por Dispensa de Licitação, conforme o caso, apresentando ao Contratante os documentos necessários, sempre que solicitado;

25.2.5. Emitir Nota Fiscal correspondente à sede ou filial da empresa que efetivamente participou do certame e consequentemente apresentou a documentação exigida na fase de habilitação;

25.2.6. Executar todas as obrigações assumidas sempre com observância a melhor técnica vigente, enquadrando-se, rigorosamente, dentro dos preceitos legais, normas e especificações técnicas correspondentes;

25.2.7. Outras obrigações estabelecidas e relacionadas na Minuta do Contrato - Anexo V.

26.0. DO PAGAMENTO

26.1.0 pagamento será realizado mediante processo regular e em observância às normas e procedimentos adotados pelo ORC, bem como as disposições dos Arts. 141 a 146 da Lei 14.133/21; da seguinte maneira: Para ocorrer no prazo de trinta dias, contados do período de adimplemento.

26.2.0 desembolso máximo do período, não será superior ao valor do respectivo adimplemento, de acordo com o cronograma aprovado, quando for o caso, e sempre em conformidade com a disponibilidade de recursos financeiros.

26.3. Nenhum valor será pago ao Contratado enquanto pendente de liquidação qualquer obrigação financeira que lhe for imposta, em virtude de penalidade ou inadimplência, a qual poderá ser compensada com o pagamento pendente, sem que isso gere direito a acréscimo de qualquer natureza.

26.4. Nos casos de eventuais atrasos de pagamento nos termos deste instrumento, e desde que o Contratado não tenha concorrido de alguma forma para o atraso, será admitida a compensação financeira, devida desde a data limite fixada para o pagamento até a data correspondente ao efetivo pagamento da parcela. Os encargos moratórios devidos em razão do atraso no pagamento serão calculados com utilização da seguinte fórmula: $EM = N \times VP \times I$, onde: EM = encargos moratórios; N = número de dias entre a data prevista para o pagamento e a do efetivo pagamento; VP = valor da parcela a ser paga; e I = índice de compensação financeira, assim apurado: $I = (TX \div 100) \div 365$, sendo TX = percentual do IPCA-IBGE acumulado nos últimos doze meses ou, na sua falta, um novo índice adotado pelo Governo Federal que o substitua. Na hipótese do referido índice estabelecido para a compensação financeira venha a ser extinto ou de qualquer forma não possa mais ser utilizado, será adotado, em substituição, o que vier a ser determinado pela legislação então em vigor.

27.0. DAS INFRAÇÕES ADMINISTRATIVAS E SANÇÕES

27.1.0 licitante ou o Contratado será responsabilizado administrativamente, facultada a defesa no prazo legal do interessado, pelas infrações previstas no Art. 155, da Lei 14.133/21 e serão aplicadas, na forma, condições, regras, prazos e procedimentos definidos nos Arts. 156 a 163, do mesmo diploma legal, as seguintes sanções: a – advertência aplicada exclusivamente pela infração administrativa de dar causa à inexecução parcial do contrato, quando não se justificar a imposição de penalidade mais grave; b – multa de mora de 0,5% (zero vírgula cinco por cento) aplicada sobre o valor do contrato, por dia de atraso injustificado na execução do objeto da contratação; c – multa de 10% (dez por cento) sobre o valor do contrato por qualquer das infrações administrativas previstas no referido Art. 155; d – impedimento de licitar e contatar no âmbito da Administração Pública direta e indireta do ente federativo que tiver aplicado a sanção, pelo prazo máximo de três anos, aplicada ao responsável pelas infrações administrativas previstas nos incisos II, III, IV, V, VI e VII do caput do referido Art. 155, quando não se justificar a imposição de penalidade mais grave; e – declaração de inidoneidade para licitar ou contratar no âmbito da Administração Pública direta e indireta de todos os entes federativos, pelo prazo mínimo de três anos e máximo de seis anos, aplicada ao responsável pelas infrações administrativas previstas nos incisos VIII, IX, X, XI e XII do caput do referido Art. 155, bem como pelas infrações administrativas previstas nos incisos II, III, IV, V, VI e VII do caput do mesmo artigo que justifiquem a imposição de penalidade mais grave que a sanção referida no § 4º do referido Art. 156; f – aplicação cumulada de outras sanções previstas na Lei 14.133/21.

27.2. Se o valor da multa ou indenização devida não for recolhido no prazo de 15 (quinze) dias após a comunicação ao Contratado, será automaticamente descontado da primeira parcela do pagamento a que o Contratado vier a fazer jus, acrescido de juros moratórios de 1% (um por cento) ao mês, ou, quando for o caso, cobrado judicialmente.

28.0. DAS OBRIGAÇÕES PERTINENTES À LGPD

28.1. As partes contratantes deverão cumprir a Lei nº 13.709, de 14 de Agosto de 2018, que é a Lei Geral de Proteção de Dados Pessoais LGPD, quanto a todos os dados pessoais a que tenham acesso em razão deste certame ou do termo de ajuste que eventualmente venha a ser firmado, a partir da apresentação da proposta no procedimento de contratação, independentemente de declaração ou de aceitação expressa.

28.2. Os dados obtidos somente poderão ser utilizados para as finalidades que justificaram seu acesso e de acordo com a boa-fé e com os princípios do Art. 6º, da Lei 13.709/18.

28.3. É vedado o compartilhamento com terceiros de qualquer dado obtido, fora das hipóteses permitidas em Lei.

28.4. Outras obrigações estabelecidas e relacionadas na Minuta do Contrato - Anexo V.

29.0. DAS DISPOSIÇÕES GERAIS

29.1. Será divulgada ata da sessão pública no sistema eletrônico.

29.2. Não havendo expediente ou ocorrendo qualquer fato superveniente que impeça a realização do certame na data marcada, a sessão será automaticamente transferida para o primeiro dia útil subsequente, no mesmo horário anteriormente estabelecido, desde que não haja comunicação em contrário, pelo Pregoeiro.

29.3. Todas as referências de tempo no Edital, nos seus anexos, no aviso e durante a sessão pública observarão o horário de Brasília – DF.

29.4. A homologação do resultado desta licitação não implicará direito à contratação.

29.5.As normas disciplinadoras da licitação serão sempre interpretadas em favor da ampliação da disputa entre os interessados, desde que não comprometam o interesse do ORC, o princípio da isonomia, a finalidade e a segurança da contratação.

29.6.Os licitantes assumem todos os custos de preparação e apresentação de suas propostas e o ORC não será, em nenhum caso, responsável por esses custos, independentemente da condução ou do resultado do processo licitatório.

29.7.Para todos os efeitos, na contagem dos prazos estabelecidos neste Edital e seus anexos, excluir-se-á o dia do início e incluir-se-á o do vencimento. Só se iniciam e vencem os prazos em dias de expediente no ORC.

29.8.O desatendimento de exigências formais não essenciais não importará o afastamento do licitante, desde que seja possível o aproveitamento do ato, observados os princípios da isonomia e do interesse público.

29.9.Em caso de divergência entre disposições do Edital e de seus anexos ou demais peças que compõem o processo, prevalecerá as do Edital.

29.10.O Edital e seus anexos também estão disponibilizados na íntegra no endereço eletrônico: www.portaldecompraspublicas.com.br; no Portal Nacional de Contratações Públicas PNCP; e poderão ser lidos, e quando for o caso obtidos, mediante processo regular e observados os procedimentos definidos pelo ORC, no endereço: R/ Raul da Costa Leão, 196 - Centro - Serra Branca - PB, nos horários normais de expediente: das 08:00 as 12:00 horas e das 14:00 as 18:00; mesmo endereço e horário nos quais os autos do processo administrativo permanecerão com vista franqueada aos interessados.

29.11.Para dirimir eventuais controvérsias decorrentes deste certame, excluído qualquer outro, o foro competente é o da Serra Branca, Estado da Paraíba.

Serra Branca - PB, 02 de Junho de 2025.

GYANNA LYS ALMEIDA DE SOUSA TORREÃO

Pregoeiro Oficial



ESTADO DA PARAÍBA
PREFEITURA MUNICIPAL DE SERRA BRANCA
SETOR DE CONTRATAÇÃO

ANEXO I - PREGÃO ELETRÔNICO Nº 00011/2025

TERMO DE REFERÊNCIA - ESPECIFICAÇÕES

1.0.DO OBJETO

1.1.Constitui objeto desta licitação: **SISTEMA DE REGISTRO DE PREÇOS PARA FUTURA AQUISIÇÃO DE MOBILIÁRIO E EQUIPAMENTO ESCOLAR EDUCAÇÃO INFANTIL, PARA ATENDER AS NECESSIDADE DA ADMINISTRAÇÃO MUNICIPAL DE SERRA BRANCA/PB.**

2.0.DA JUSTIFICATIVA

2.1.A contratação acima descrita, que será processada nos termos deste instrumento convocatório, especificações técnicas e informações complementares que o acompanham, quando for o caso, justifica-se: Pela necessidade da devida efetivação de compra para suprir demanda específica - **SISTEMA DE REGISTRO DE PREÇOS PARA FUTURA AQUISIÇÃO DE MOBILIÁRIO E EQUIPAMENTO ESCOLAR EDUCAÇÃO INFANTIL, PARA ATENDER AS NECESSIDADE DA ADMINISTRAÇÃO MUNICIPAL DE SERRA BRANCA/PB** -, considerada oportuna e imprescindível, bem como relevante medida de interesse público; e ainda, pela necessidade de desenvolvimento de ações continuadas para a promoção de atividades pertinentes, visando à maximização dos recursos em relação aos objetivos programados, observadas as diretrizes e metas definidas nas ferramentas de planejamento aprovadas.

2.2.As características e especificações do objeto ora licitado são:

CÓDIGO	DISCRIMINAÇÃO	UNIDADE	QUANTIDADE	PREÇO UNIT.	PREÇO TOTAL
1	TUNEL LUDICO - TL NOVO (PROINFNANCIA) MANUAL DE ORIENTAÇÕES TECNICAS EM ANEXO	UNIDADE	4	4.721,86	18.887,44
2	GANGORRA DUPLA - GA-NOVO (PROINFANCIA) MANUAL DE ORIENTAÇÕES TECNICAS EM ANEXO	UNIDADE	10	345,94	3.459,40
3	ESCORREGADOR GRANDE - EG-NOVO (PROINFÂNCIA) MANUAL DE ORIENTAÇÕES TECNICAS EM ANEXO	UNIDADE	4	1.262,33	5.049,32
4	GIRA GIRA CARROSSEL - CR-NOVO (PROINFÂNCIA) MANUAL DE ORIENTAÇÕES TECNICAS EM ANEXO	UNIDADE	4	1.610,99	6.443,96
5	BALANÇO 4 LUGARES - BA-NOVO (PROINFÂNCIA)	UNIDADE	4	3.521,40	14.085,60
6	ARMARIO EM AÇO - 16 PORTAS - AM1 NOVO (PROINFÂNCIA) MANUAL DE ORIENTAÇÕES TECNICAS EM ANEXO	UNIDADE	10	1.550,90	15.509,00
7	CADEIRA FIXA - C8-NOVO (PROINFÂNCIA) MANUAL DE ORIENTAÇÕES TECNICAS EM ANEXO	UNIDADE	40	275,51	11.020,40
8	MESA PARA REFEIÇÃO - M8-NOVO (PROINFÂNCIA)	UNIDADE	10	601,58	6.015,80
9	CONJUNTO REFEITÓRIO 3 (1 MESA + 4 CADEIRAS) - CJR-03-NOVO (PROINFÂNCIA) MANUAL DE ORIENTAÇÕES TECNICAS EM ANEXO	UNIDADE	30	1.158,33	34.749,90
10	CONJUNTO REFEITÓRIO 1 (1 MESA + 4 CADEIRAS) - CJR-01-NOVO (PROINFÂNCIA) MANUAL DE ORIENTAÇÕES TECNICAS EM ANEXO	UNIDADE	30	1.407,73	42.231,90
11	CADEIRA DE ALIMENTAÇÃO - C1-NOVO (PROINFÂNCIA) MANUAL DE ORIENTAÇÕES TECNICAS EM ANEXO	UNIDADE	8	306,56	2.452,48
12	POLTRONA AMAMENTAÇÃO - PO-NOVO (PROINFÂNCIA) MANUAL DE ORIENTAÇÕES TECNICAS EM ANEXO	UNIDADE	2	554,24	1.108,48
13	COLCHONETE PARA TROCADOR - CO2 NOVO (PROINFÂNCIA) MANUAL DE ORIENTAÇÕES TECNICAS EM ANEXO	UNIDADE	20	35,95	719,00
14	CAMA EMPILHÁVEL - CE-NOVO (PROINFÂNCIA) MANUAL DE ORIENTAÇÕES TECNICAS EM ANEXO	UNIDADE	150	250,71	37.606,50

15	BERÇO COM COLCHÃO - BÇ1 + CO1-NOVO (PROINFÂNCIA) MANUAL DE ORIENTAÇÕES TÉCNICAS EM ANEXO	UNIDADE	7	866,18	6.063,26
16	TATAME EM EVA (PLACAS) - TA1-NOVO (PROINFÂNCIA) MANUAL DE ORIENTAÇÕES TÉCNICAS EM ANEXO	UNIDADE	50	75,93	3.796,50
17	CONJUNTO PROFESSOR - CRECHE III E PRÉ-ESCOLA - CJP-01-NOVO (PROINFÂNCIA) MANUAL DE ORIENTAÇÕES TÉCNICAS EM ANEXO	UNIDADE	15	1.134,66	17.019,90
18	CONJUNTO ALUNO 3 (1 MESA + 1 CADEIRA) - CJA-03-NOVO (PROINFÂNCIA) MANUAL DE ORIENTAÇÕES TÉCNICAS EM ANEXO	UNIDADE	130	483,33	62.832,90
19	CONJUNTO ALUNO 1 (1 MESA + 1 CADEIRA) - CJA-01-NOVO (PROINFÂNCIA) MANUAL DE ORIENTAÇÕES TÉCNICAS EM ANEXO	UNIDADE	130	493,00	64.090,00
20	EQUIPAMENTO PSICOMOTRICIDADE CURVAS - PS3-NOVO (PROINFÂNCIA) MANUAL DE ORIENTAÇÕES TÉCNICAS EM ANEXO	UNIDADE	2	369,05	738,10
21	EQUIPAMENTO PSICOMOTRICIDADE PISCINA DE BOLINHAS - PS2-NOVO (PROINFÂNCIA) MANUAL DE ORIENTAÇÕES TÉCNICAS EM ANEXO	UNIDADE	2	640,95	1.281,90
22	EQUIPAMENTO PSICOMOTRICIDADE DEGRAUS E RAMPAS - PS1-NOVO (PROINFÂNCIA) MANUAL DE ORIENTAÇÕES TÉCNICAS EM ANEXO	UNIDADE	2	1.168,91	2.337,82
23	ARMÁRIO EM AÇO - 2 PORTAS/ 4 PRATELEIRAS - AM4-NOVO (PROINFÂNCIA)	UNIDADE	25	782,88	19.572,00
24	TELEVISOR 32 - TV-NOVO (PROINFÂNCIA) MANUAL DE ORIENTAÇÕES TÉCNICAS EM ANEXO	UNIDADE	4	1.390,54	5.562,16
25	TELEVISOR -Smart TV 50" 4K LED VA 60Hz Hands - DESCRIÇÃO: Free Wi-Fi Bluetooth HDR Alexa Google Assistente.resolução 4K UHD LED com painel VA. A taxa de resposta a 60Hz, Dolby Vision e o processador AIPQ Gen 2. Conectividade Wi-fi dual band e Bluetooth, possui entradas LAN, 3 HDMI, 2 USB, 1 AV e RF. Tem sistema operacional Google TV e funciona com assistente virtual Google Assistant e Alexa. Além disso, essa incrível TV possui um recurso próprio, o Hands Free Voice Control, ou seja, você pode acionar qualquer comando apenas por voz através do controle remoto e comando de voz a distância. Sistema de som DOLBY ATMOS / DTS-HD. Vem também com aplicativos pré-instalados: Youtube, Netflix, GloboPlay, Google Play, Disney+, Directv GO, Prime Video, Apple TV. Para completar conta com borda fina, levando beleza e sofisticação para o ambiente.	UNIDADE	10	2.517,31	25.173,10
26	Ar Condicionado Split Hi Wall Inverter 12.000 BTU/h Frio Monofásico Branco 220V - Especificações Técnicas: Cor: Branco -Voltagem: 220V -Capacidade de refrigeração-BTU/h: 12.000 Tipo de Tecnologia: Inverter -Ciclo de Ar: Frio Classe Energética: A -Serpentina: Cobre -Consumo (kWh/ano): 493 -Frequência: 60Hz -Potência (W): 1080 -Fase(s): Monofásico -Nível de Ruído: 40dB - 50dB -Vazão (m): 500 m/h -Gás: R32 -Ideal para ambiente de até (m): 20 -Controle de temperatura digital: 16C a 32C -Modo de operação: Esfriar, Desumidificar, Ventilar e Automático -Função: Dormir, Oscilar, Timer Controle de Ventilação: Alto, Médio, Baixo e Automático -Tubulação para conexão: 1/4 e 3/8 -Dimensões Evapordora (AxLxP) 27,0x 79,0x 19,5 Cm -Peso: 8Kg - Dimensões Condensadora (AxLxP) -56,0x 47,0x 35,5Cm Peso: 16Kg -- Ar-Condicionado: 1 Ano (Sendo 3 meses de garantia legal e mais 9 meses de garantia para defeito de fabricação). -- Compressor instalado por empresas credenciadas: 10 Anos (Sendo 3 meses de garantia legal e mais 117 meses de garantia para defeito de	UNIDADE	40	2.313,26	92.530,40

	fabricação).				
27	<p>Ar Condicionado Split Hi Wall Inverter Springer Midea 18000 Btus Frio Airvolution Connect 220v Potência, economia de energia e conectividade. Características: ECONOMIA DE ENERGIA: Eficiência energética atestada com classificação A do INMETRO, com o benefício da tecnologia Inverter e fluido R32, a combinação de economia e sustentabilidade. ROBUSTEZ: Além da serpentina de cobre, material ultra resistente e de grande condutibilidade térmica, a unidade externa vem equipada GOLD FIN®, uma proteção extra contra corrosão. CONECTIVIDADE (compatível com Google Home e Alexa): Com o aplicativo SmartHome, além de controlar o aparelho por voz de onde estiver, ajuste a curva de sono e configure o equipamento para ligar/desligar com a geolocalização do seu celular. Tecnologia INVERTER: economia de energia de até 70% no Modo ECO NOITE. Placa Inverter: A cobertura em acrílico 6 da PCB provê maior espessura do material e garante a mais apropriada proteção contra umidade e condições adversas, químicas e de temperatura. Ideal para alta durabilidade em regiões costeiras. Função Turbo: Faz com que o ar-condicionado opere em sua capacidade máxima, o que garante que a temperatura selecionada seja alcançada muito mais rápido. Filtro com íons de prata com função anti bacteriana altamente eficaz contra diversos tipos de bactérias. Função Dormir: A temperatura ajustada será controlada para maior conforto e economia. Função ECO: Caso a temperatura ajustada seja menor ou maior a 24oC, o controle irá configurar automaticamente a temperatura para 24oC. Função Energy: permite que a capacidade do compressor da unidade externa seja limitada em 75% ou 50%, proporcionando maior economia de energia. Função Siga-me: a unidade interna seguirá a temperatura do ambiente em que está o controle remoto (até 8 metros de distância), permitindo que o ar-condicionado otimize a temperatura ao seu redor.. Função Timer: programe seu ar-condicionado para ligar e desligar no horário desejado. Função Clean: Elimina poeira, mofo e graxa que podem causar odores quando aderem ao evaporador da unidade interna, e evita também o congelamento da unidade. Aviso Limpar e substituir Filtro: Após 240 horas de uso, a unidade interna indica que é necessário realizar a limpeza do filtro e após 2880 horas de uso, a unidade interna indica que é necessário fazer a substituição do filtro. Função LED: Desativa os sinais sonoros e a iluminação do display da unidade interna. Controle Remoto com Backlight, que facilita a operação do equipamento em ambientes escuros e que também indica quando a carga da bateria estiver fraca. Bloqueio das teclas do controle remoto: Pressionando por aproximadamente 5 segundos as teclas TURBO e CLEAN simultaneamente para que todas as teclas do controle sejam bloqueadas. Condensadora mais compacta, ocupando até 35% menos espaço quando comparado às condensadoras convencionais. Função Oscilar que ativa o movimento automático das aletas horizontais e função Direção, que altera o ângulo das aletas. Função Autodiagnóstico: A unidade interna exibe o código de erro que permite identificar, com mais agilidade, o eventual problema ocorrido. 4 modos de operação: Refrigeração, Automático, Ventilação e Desumidificação e 4 velocidades de ventilação: Baixa, Média, Alta e Automática. Kit Wi-Fi disponível como acessório dentro</p>	UNIDADE	40	3.382,33	135.293,20

	da caixa da unidade evaporadora. Especificações Técnicas 38TVCI18S5/42AFVCI18S5 (18k S/F): Ciclo: Frio Capacidade (BTU/h): 18000 Dimensões Evaporadora (AxLxP) cm: 30,2x95,7x21,3 Peso Líquido Evaporadora (kg): 10,4 Dimensões Condensadora (AxLxP) cm: 70,7x47,1x55,1 Peso Líquido Condensadora (kg): 20,4 Dimensões Evaporadora Embalada (AxLxP) cm: 38,5x103,50x29,5 Peso Líquido Evaporadora Embalada (kg): 13,3 Dimensões Condensadora Embalada (AxLxP) cm: 74,3x49,9x58,0 Peso Líquido Condensadora Embalada (kg): 21 Capacidade Nominal Refrigeração (kW): 5,28 Consumo de Energia kWh/ano: 752 Índice de Desempenho de Resfriamento Sazonal – IDRS (Wh/Wh): 5,80 Tensão (V): 220 Frequência: 60 Hz Vazão (m3/h): 840 Linha de Sucção (in): 1/2 Linha de Expansão (in): 1/4 Distância Equivalente entre as unidades (m): 30 Desnível entre as unidades (m): 20 Carga máxima de refrigerante (g): 730:				
28	BEBEDOURO INDUSTRIAL 25L – BB2–NOVO (PROINFÂNCIA) MANUAL DE ORIENTAÇÕES TÉCNICAS EM ANEXO	UNIDADE	4	1.694,00	6.776,00
29	GELAGUA – Gelagua – Bebedouro Coluna Garrafao – Egc35B, Inox, 220 Volts Sistema de Refrigeração – Compressor Sistema Easy Open Removível Sim – Termostato 5°C e 15°C Capacidade do reservatório (L) 1.8 Cor Inox Dimensões sem embalagem AxLxC (mm) 1007 x 318 x 321 Peso Líquido (kg) 12 Informações complementares Cor Inox –Voltagem 220 V	UNIDADE	14	824,03	11.536,42
30	LIXEIRA COM PEDAL 50L – LX2–NOVO (PROINFÂNCIA)	UNIDADE	9	138,64	1.247,76
31	CONJUNTO LIXEIRA COLETA SELETIVA LX1–NOVO (PROINFÂNCIA) MANUAL DE ORIENTAÇÕES TÉCNICAS EM ANEXO	UNIDADE	2	859,43	1.718,86
32	CARRO COLETOR DE LIXO 120L – CL NOVO (PROINFÂNCIA) MANUAL DE ORIENTAÇÕES TÉCNICAS EM ANEXO	UNIDADE	2	275,89	551,78
33	FERRO ELÉTRICO – FR–NOVO (PROINFÂNCIA) MANUAL DE ORIENTAÇÕES TÉCNICAS EM ANEXO	UNIDADE	1	139,57	139,57
34	LAVADORA DE ROUPAS LINHA BRANCA 11KG – MQ–NOVO (PROINFÂNCIA) MANUAL DE ORIENTAÇÕES TÉCNICAS EM ANEXO	UNIDADE	1	1.806,48	1.806,48
35	MIXER DE ALIMENTOS – MX–NOVO (PROINFÂNCIA) MANUAL DE ORIENTAÇÕES TÉCNICAS EM ANEXO	UNIDADE	1	249,71	249,71
36	MULTIPROCESSADOR DE ALIMENTOS MT–NOVO (PROINFÂNCIA) MANUAL DE ORIENTAÇÕES TÉCNICAS EM ANEXO	UNIDADE	1	312,27	312,27
37	ESPRESSO COMERCIAL DE FRUTAS CÍTRICAS – EP–NOVO (PROINFÂNCIA)	UNIDADE	1	176,66	176,66
38	LIQUIDIFICADOR COMERCIAL 4L – LQ3 NOVO (PROINFÂNCIA) MANUAL DE ORIENTAÇÕES TÉCNICAS EM ANEXO	UNIDADE	11	1.220,87	13.429,57
39	LIQUIDIFICADOR COMERCIAL 8L – LQ2 NOVO (PROINFÂNCIA) MANUAL DE ORIENTAÇÕES TÉCNICAS EM ANEXO	UNIDADE	4	1.278,99	5.115,96
40	ESTERILIZADOR DE MAMADEIRAS PARA MICROONDAS – ES–NOVO (PROINFÂNCIA) MANUAL DE ORIENTAÇÕES TÉCNICAS EM ANEXO	UNIDADE	1	93,39	93,39
41	FOGÃO LINHA BRANCA 4 QUEIMADORES FG3–NOVO (PROINFÂNCIA) MANUAL DE ORIENTAÇÕES TÉCNICAS EM ANEXO	UNIDADE	1	657,98	657,98
42	FOGÃO COMERCIAL 6 QUEIMADORES COM 1 FORNOS – FG2–NOVO (PROINFÂNCIA) MANUAL DE ORIENTAÇÕES TÉCNICAS EM ANEXO	UNIDADE	1	1.255,23	1.255,23
43	FREEZER horizontal COMERCIAL 450L FZ–NOVO (PROINFÂNCIA) MANUAL DE ORIENTAÇÕES TÉCNICAS EM ANEXO	UNIDADE	1	3.487,61	3.487,61

44	GELADEIRA LINHA BRANCA FROSTFREE 300L - RF3-NOVO (PROINFÂNCIA) MANUAL DE ORIENTAÇÕES TÉCNICAS EM ANEXO	UNIDADE	1	2.723,96	2.723,96
45	CASINHA DE BONECA - CS - NOVO (PROINFÂNCIA) MANUAL DE ORIENTAÇÕES TÉCNICAS EM ANEXO	UNIDADE	2	4.492,87	8.985,74
46	Colchonete 1,80 X 60 X 4 D28 - Escolas, Creche - 100% forrado em Napa e com tratamento anti-ácaro e antialérgico, ideal para abdominal e flexões. DADOS TÉCNICOS: - Composição interna Espuma de poliuretano. - Composição da capa: Napa	UNIDADE	150	113,58	17.037,00
47	CONJUNTO INFANTIL COMPOSTO POR 06 MESAS, 06 CADEIRAS E 01 MESA CENTRAL. MESA ESCOLAR INFANTIL CONFORME ESPECIFICAÇÕES EM ANEXO	UNIDADE	30	2.443,58	73.307,40
48	CADEIRA MA-CJA 06 - CONFORME ESPECIFICAÇÃO EM ANEXO	UNIDADE	100	165,00	16.500,00
49	GELADEIRA LINHA BRANCA FROSTFREE 410L - RF2-NOVO (PROINFÂNCIA) MANUAL DE ORIENTAÇÕES TÉCNICAS EM ANEXO	UNIDADE	1	3.847,69	3.847,69
				TOTAL	806.587,46

3.0.DAS OBRIGAÇÕES DO CONTRATANTE

3.1.Efetuar o pagamento relativo ao objeto contratado efetivamente realizado, de acordo com as cláusulas do respectivo contrato ou outros instrumentos hábeis.

3.2.Proporcionar ao Contratado todos os meios necessários para a fiel execução do objeto da presente contratação, nos termos do correspondente instrumento de ajuste.

3.3.Notificar o Contratado sobre qualquer irregularidade encontrada quanto à qualidade dos produtos ou serviços, exercendo a mais ampla e completa fiscalização, o que não exime o Contratado de suas responsabilidades pactuadas e preceitos legais.

3.4.Outras obrigações estabelecidas e relacionadas na Minuta do Contrato - Anexo V.

4.0.DAS OBRIGAÇÕES DO CONTRATADO

4.1.Responsabilizar-se por todos os ônus e obrigações concernentes à legislação fiscal, civil, tributária e trabalhista, bem como por todas as despesas e compromissos assumidos, a qualquer título, perante seus fornecedores ou terceiros em razão da execução do objeto contratado.

4.2.Substituir, arcando com as despesas decorrentes, os materiais ou serviços que apresentarem defeitos, alterações, imperfeições ou quaisquer irregularidades discrepantes às exigências do instrumento de ajuste pactuado, ainda que constatados somente após o recebimento ou pagamento.

4.3.Não transferir a outrem, no todo ou em parte, o objeto da contratação, salvo mediante prévia e expressa autorização do Contratante.

4.4.Manter, durante a vigência do contrato ou outros instrumentos hábeis, em compatibilidade com as obrigações assumidas, todas as condições de habilitação e qualificação exigidas no respectivo processo contratação direta por Dispensa de Licitação, conforme o caso, apresentando ao Contratante os documentos necessários, sempre que solicitado.

4.5.Emitir Nota Fiscal correspondente à sede ou filial da empresa que efetivamente participou do certame e conseqüentemente apresentou a documentação exigida na fase de habilitação.

4.6.Executar todas as obrigações assumidas sempre com observância a melhor técnica vigente, enquadrando-se, rigorosamente, dentro dos preceitos legais, normas e especificações técnicas correspondentes.

4.7.Outras obrigações estabelecidas e relacionadas na Minuta do Contrato - Anexo V.

5.0.DO PRAZO E DA VIGÊNCIA

5.1.O prazo máximo para a execução do objeto ora licitado, conforme suas características e as necessidades do ORC, e que admite prorrogação nas condições e hipóteses previstas na Lei 14.133/21, está abaixo indicado e será considerado da emissão do Pedido de Compra:

Entrega: 20 (vinte) dias.

5.2.Salvo disposições em contrário devidamente estabelecidas neste instrumento, o local para a entrega, observada a demanda e oportunidade, será na sede do Contratante ou em uma das unidades administrativas, por ele indicada, que compõe a sua estrutura operacional.

5.3.O prazo de vigência do correspondente contrato será determinado: até o final do exercício financeiro de 2025, considerado da data de sua assinatura; podendo ser prorrogado, nas hipóteses e nos termos dos Arts. 105 a 114, da Lei 14.133/21.

6.0.DO REAJUSTAMENTO EM SENTIDO ESTRITO - REAJUSTE

6.2.1.Os preços contratados são fixos e irreatáveis no prazo de um ano.

6.2.2.Dentro do prazo de vigência da contratação e mediante solicitação do Contratado, os preços poderão sofrer reajuste após o interregno de um ano, na mesma proporção da variação verificada no IPCA-IBGE acumulado, tomando-

se por base o mês do orçamento estimado, exclusivamente para as obrigações iniciadas e concluídas após a ocorrência da anualidade.

6.2.3. Nos reajustes subsequentes ao primeiro, o interregno mínimo de um ano será contado a partir dos efeitos financeiros do último reajuste.

6.2.4. No caso de atraso ou não divulgação do índice de reajustamento, o Contratante pagará ao Contratado a importância calculada pela última variação conhecida, liquidando a diferença correspondente tão logo seja divulgado o índice definitivo. Fica o Contratado obrigado a apresentar memória de cálculo referente ao reajustamento de preços do valor remanescente, sempre que este ocorrer.

6.2.5. Nas aferições finais, o índice utilizado para reajuste será, obrigatoriamente, o definitivo.

6.2.6. Caso o índice estabelecido para reajustamento venha a ser extinto ou de qualquer forma não possa mais ser utilizado, será adotado, em substituição, o que vier a ser determinado pela legislação então em vigor.

6.2.7. Na ausência de previsão legal quanto ao índice substituto, as partes elegerão novo índice oficial, para reajustamento do preço do valor remanescente, por meio de termo aditivo.

6.2.8. O registro da variação do valor contratual para fazer face ao reajuste de preços poderá ser realizado por simples apostila.

6.2.9. O prazo para resposta ao pedido de restabelecimento do equilíbrio econômico-financeiro, quando for o caso, será de até um mês, contado da data do fornecimento da documentação comprobatória do fato imprevisível ou previsível de consequência incalculável, observadas as disposições dos Arts. 124 a 136, da Lei 14.133/21.

7.0. DO PAGAMENTO

7.1. O pagamento será realizado mediante processo regular e em observância às normas e procedimentos adotados pelo ORC, bem como as disposições dos Arts. 141 a 146 da Lei 14.133/21; da seguinte maneira: Para ocorrer no prazo de trinta dias, contados do período de adimplemento.

7.2. O desembolso máximo do período, não será superior ao valor do respectivo adimplemento, de acordo com o cronograma aprovado, quando for o caso, e sempre em conformidade com a disponibilidade de recursos financeiros.

7.3. Nenhum valor será pago ao Contratado enquanto pendente de liquidação qualquer obrigação financeira que lhe for imposta, em virtude de penalidade ou inadimplência, a qual poderá ser compensada com o pagamento pendente, sem que isso gere direito a acréscimo de qualquer natureza.

8.0. DA COMPROVAÇÃO DE EXECUÇÃO E RECEBIMENTO DO OBJETO

8.1. Executada a presente contratação e observadas as condições de adimplemento das obrigações pactuadas, os procedimentos e condições para receber o seu objeto pelo Contratante obedecerão, conforme o caso, às disposições do Art. 140, da Lei 14.133/21.

9.0. DOS PROCEDIMENTOS DE FISCALIZAÇÃO E GERENCIAMENTO

9.1. Serão designados pelo Contratante representantes com atribuições de Gestor e Fiscal do contrato, nos termos da norma vigente, especialmente para acompanhar e fiscalizar a sua execução, respectivamente, permitida a contratação de terceiros para assistência e subsídio de pertinentes a essas atribuições.

9.2. A administração e os demais atos de controle da correspondente Ata de Registro de Preços, decorrente do competente processo licitatório, serão realizados através do Departamento de Compras, atuando como Gerenciador do Sistema de Registro de Preços.

9.3. Caberá ao gerenciador a realização periódica de pesquisa de mercado para comprovação de vantajosidade, acompanhando os preços praticados para os respectivos itens registrados, nas mesmas condições ofertadas, para fins de controle e, conforme o caso, fixação do valor máximo a ser pago para a correspondente contratação.

10.0. DAS INFRAÇÕES ADMINISTRATIVAS E SANÇÕES

10.1. O licitante ou o Contratado será responsabilizado administrativamente, facultada a defesa no prazo legal do interessado, pelas infrações previstas no Art. 155, da Lei 14.133/21 e serão aplicadas, na forma, condições, regras, prazos e procedimentos definidos nos Arts. 156 a 163, do mesmo diploma legal, as seguintes sanções: a – advertência aplicada exclusivamente pela infração administrativa de dar causa à inexecução parcial do contrato, quando não se justificar a imposição de penalidade mais grave; b – multa de mora de 0,5% (zero vírgula cinco por cento) aplicada sobre o valor do contrato, por dia de atraso injustificado na execução do objeto da contratação; c – multa de 10% (dez por cento) sobre o valor do contrato por qualquer das infrações administrativas previstas no referido Art. 155; d – impedimento de licitar e contatar no âmbito da Administração Pública direta e indireta do ente federativo que tiver aplicado a sanção, pelo prazo máximo de três anos, aplicada ao responsável pelas infrações administrativas previstas nos incisos II, III, IV, V, VI e VII do caput do referido Art. 155, quando não se justificar a imposição de penalidade mais grave; e – declaração de inidoneidade para licitar ou contratar no âmbito da Administração Pública direta e indireta de todos os entes federativos, pelo prazo mínimo de três anos e máximo de seis anos, aplicada ao responsável pelas infrações administrativas previstas nos incisos VIII, IX, X, XI e XII do caput do referido Art. 155, bem como pelas infrações administrativas previstas nos incisos II, III, IV, V, VI e VII do caput do mesmo artigo que justifiquem a imposição de penalidade mais grave que a sanção referida no § 4º do referido Art. 156; f – aplicação cumulada de outras sanções previstas na Lei 14.133/21.

10.2. Se o valor da multa ou indenização devida não for recolhido no prazo de 15 (quinze) dias após a comunicação ao Contratado, será automaticamente descontado da primeira parcela do pagamento a que o Contratado vier a fazer jus, acrescido de juros moratórios de 1% (um por cento) ao mês, ou, quando for o caso, cobrado judicialmente.

11.0.DA COMPENSAÇÃO FINANCEIRA

11.1.Nos casos de eventuais atrasos de pagamento nos termos deste instrumento, e desde que o Contratado não tenha concorrido de alguma forma para o atraso, será admitida a compensação financeira, devida desde a data limite fixada para o pagamento até a data correspondente ao efetivo pagamento da parcela. Os encargos moratórios devidos em razão do atraso no pagamento serão calculados com utilização da seguinte fórmula: $EM = N \times VP \times I$, onde: EM = encargos moratórios; N = número de dias entre a data prevista para o pagamento e a do efetivo pagamento; VP = valor da parcela a ser paga; e I = índice de compensação financeira, assim apurado: $I = (TX \div 100) \div 365$, sendo TX = percentual do IPCA-IBGE acumulado nos últimos doze meses ou, na sua falta, um novo índice adotado pelo Governo Federal que o substitua. Na hipótese do referido índice estabelecido para a compensação financeira venha a ser extinto ou de qualquer forma não possa mais ser utilizado, será adotado, em substituição, o que vier a ser determinado pela legislação então em vigor.

12.0.DO MODELO DE PROPOSTA

12.1.É parte integrante deste Termo de Referência o modelo de proposta correspondente, podendo o licitante utilizá-lo como referência - Anexo 01.

KÁTIA CRISTINA DE CASTRO PASSOS

Secretária Municipal de Educação



ESTADO DA PARAÍBA
PREFEITURA MUNICIPAL DE SERRA BRANCA
SETOR DE CONTRATAÇÃO

ANEXO 01 AO TERMO DE REFERÊNCIA - PROPOSTA

PREGÃO ELETRÔNICO Nº 00011/2025

PROPOSTA

REFERENTE: PREGÃO ELETRÔNICO Nº 00011/2025

PREFEITURA MUNICIPAL DE SERRA BRANCA - PB.

OBJETO: SISTEMA DE REGISTRO DE PREÇOS PARA FUTURA AQUISIÇÃO DE MOBILIÁRIO E EQUIPAMENTO ESCOLAR EDUCAÇÃO INFANTIL, PARA ATENDER AS NECESSIDADE DA ADMINISTRAÇÃO MUNICIPAL DE SERRA BRANCA/PB.

PROPONENTE:

CNPJ:

Prezados Senhores,

Nos termos da licitação em epígrafe, apresentamos proposta conforme abaixo:

CÓDIGO	DISCRIMINAÇÃO	MARCA/MODELO	UNIDADE	QUANTIDADE	PREÇO UNIT.	PREÇO TOTAL
1	TUNEL LUDICO - TL NOVO (PROINFNANCIA) MANUAL DE ORIENTAÇÕES TECNICAS EM ANEXO		UNIDADE	4		
2	GANGORRA DUPLA - GA-NOVO (PROINFANCIA) MANUAL DE ORIENTAÇÕES TECNICAS EM ANEXO		UNIDADE	10		
3	ESCORREGADOR GRANDE - EG-NOVO (PROINFÂNCIA) MANUAL DE ORIENTAÇÕES TECNICAS EM ANEXO		UNIDADE	4		
4	GIRA GIRA CARROSSEL - CR-NOVO (PROINFÂNCIA) MANUAL DE ORIENTAÇÕES TECNICAS EM ANEXO		UNIDADE	4		
5	BALANÇO 4 LUGARES - BA-NOVO (PROINFÂNCIA)		UNIDADE	4		
6	ARMARIO EM AÇO - 16 PORTAS - AM1 NOVO (PROINFÂNCIA) MANUAL DE ORIENTAÇÕES TECNICAS EM ANEXO		UNIDADE	10		
7	CADEIRA FIXA - C8-NOVO (PROINFÂNCIA) MANUAL DE ORIENTAÇÕES TECNICAS EM ANEXO		UNIDADE	40		
8	MESA PARA REFEIÇÃO - M8-NOVO (PROINFÂNCIA)		UNIDADE	10		
9	CONJUNTO REFEITÓRIO 3 (1 MESA + 4 CADEIRAS) - CJR-03-NOVO (PROINFÂNCIA) MANUAL DE ORIENTAÇÕES TECNICAS EM ANEXO		UNIDADE	30		
10	CONJUNTO REFEITÓRIO 1 (1 MESA + 4 CADEIRAS) - CJR-01-NOVO (PROINFÂNCIA) MANUAL DE ORIENTAÇÕES TECNICAS EM ANEXO		UNIDADE	30		
11	CADEIRA DE ALIMENTAÇÃO - C1-NOVO (PROINFÂNCIA) MÂNUAL DE ORIENTAÇÕES TECNICAS EM ANEXO		UNIDADE	8		

12	POLTRONA AMAMENTAÇÃO - PO-NOVO (PROINFÂNCIA) MANUAL DE ORIENTAÇÕES TÉCNICAS EM ANEXO		UNIDADE	2	
13	COLCHONETE PARA TROCADOR - CO2 NOVO (PROINFÂNCIA) MANUAL DE ORIENTAÇÕES TÉCNICAS EM ANEXO		UNIDADE	20	
14	CAMA EMPILHÁVEL - CE-NOVO (PROINFÂNCIA) MANUAL DE ORIENTAÇÕES TÉCNICAS EM ANEXO		UNIDADE	150	
15	BERÇO COM COLCHÃO - BÇ1 + CO1-NOVO (PROINFÂNCIA) MANUAL DE ORIENTAÇÕES TÉCNICAS EM ANEXO		UNIDADE	7	
16	TATAME EM EVA (PLACAS) - TA1-NOVO (PROINFÂNCIA) MANUAL DE ORIENTAÇÕES TÉCNICAS EM ANEXO		UNIDADE	50	
17	CONJUNTO PROFESSOR - CRECHE III E PRÉ-ESCOLA - CJP-01-NOVO (PROINFÂNCIA) MANUAL DE ORIENTAÇÕES TÉCNICAS EM ANEXO		UNIDADE	15	
18	CONJUNTO ALUNO 3 (1 MESA + 1 CADEIRA) - CJA-03-NOVO (PROINFÂNCIA) MANUAL DE ORIENTAÇÕES TÉCNICAS EM ANEXO		UNIDADE	130	
19	CONJUNTO ALUNO 1 (1 MESA + 1 CADEIRA) - CJA-01-NOVO (PROINFÂNCIA) MANUAL DE ORIENTAÇÕES TÉCNICAS EM ANEXO		UNIDADE	130	
20	EQUIPAMENTO PSICOMOTRICIDADE CURVAS - PS3-NOVO (PROINFÂNCIA) MANUAL DE ORIENTAÇÕES TÉCNICAS EM ANEXO		UNIDADE	2	
21	EQUIPAMENTO PSICOMOTRICIDADE PISCINA DE BOLINHAS - PS2-NOVO (PROINFÂNCIA) MANUAL DE ORIENTAÇÕES TÉCNICAS EM ANEXO		UNIDADE	2	
22	EQUIPAMENTO PSICOMOTRICIDADE DEGRAUS E RAMPAS - PS1-NOVO (PROINFÂNCIA) MANUAL DE ORIENTAÇÕES TÉCNICAS EM ANEXO		UNIDADE	2	
23	ARMÁRIO EM AÇO - 2 PORTAS/ 4 PRATELEIRAS - AM4-NOVO (PROINFÂNCIA)		UNIDADE	25	
24	TELEVISOR 32 - TV-NOVO (PROINFÂNCIA) MANUAL DE ORIENTAÇÕES TÉCNICAS EM ANEXO		UNIDADE	4	
25	TELEVISOR -Smart TV 50" 4K LED VA 60Hz Hands - DESCRIÇÃO: Free Wi-Fi Bluetooth HDR Alexa Google Assistente.resolução 4K UHD LED com painel VA. A taxa de resposta a 60Hz, Dolby Vision e o processador AIPQ Gen 2. Conectividade Wi-fi dual band e Bluetooth, possui entradas LAN, 3 HDMI, 2 USB, 1 AV e RF. Tem sistema operacional Google TV e funciona com assistente virtual Google Assistant e Alexa. Além disso, essa incrível TV possui um recurso próprio, o Hands Free Voice Control, ou seja, você pode acionar qualquer comando apenas por voz através do controle remoto e comando de voz a distância. Sistema de som DOLBY ATMOS / DTS-HD. Vem também com aplicativos pré-instalados: Youtube, Netflix, GloboPlay, Google Play, Disney+, Directv GO, Prime Video, Apple TV. Para completar conta com borda fina, levando beleza e sofisticação para o ambiente.		UNIDADE	10	
26	Ar Condicionado Split Hi Wall Inverter		UNIDADE	40	

	<p>12.000 BTU/h Frio Monofásico Branco 220V – Especificações Técnicas: Cor: Branco – Voltagem: 220V –Capacidade de refrigeração-BTU/h: 12.000 Tipo de Tecnologia: Inverter –Ciclo de Ar: Frio Classe Energética: A –Serpentina: Cobre – Consumo (kWh/ano): 493 –Frequência: 60Hz –Potência (W): 1080 –Fase(s): Monofásico –Nível de Ruído: 40dB – 50dB – Vazão (m): 500 m/h –Gás: R32 –Ideal para ambiente de até (m): 20 –Controle de temperatura digital: 16C a 32C –Modo de operação: Esfriar, Desumidificar, Ventilar e Automático –Função: Dormir, Oscilar, Timer Controle de Ventilação: Alto, Médio, Baixo e Automático –Tubulação para conexão: 1/4 e 3/8 –Dimensões Evapordora (AxLxP) 27,0x 79,0x 19,5 Cm –Peso: 8Kg – Dimensões Condensadora (AxLxP) –56,0x 47,0x 35,5Cm Peso: 16Kg -- Ar-Condicionado: 1 Ano (Sendo 3 meses de garantia legal e mais 9 meses de garantia para defeito de fabricação). -- Compressor instalado por empresas credenciadas: 10 Anos (Sendo 3 meses de garantia legal e mais 117 meses de garantia para defeito de fabricação).</p>				
27	<p>Ar Condicionado Split Hi Wall Inverter Springer Midea 18000 Btus Frio Airvolution Connect 220v Potência, economia de energia e conectividade. Características: ECONOMIA DE ENERGIA: Eficiência energética atestada com classificação A do INMETRO, com o benefício da tecnologia Inverter e fluido R32, a combinação de economia e sustentabilidade. ROBUSTEZ: Além da serpentina de cobre, material ultra resistente e de grande condutibilidade térmica, a unidade externa vem equipada GOLD FIN®, uma proteção extra contra corrosão. CONECTIVIDADE (compatível com Google Home e Alexa): Com o aplicativo SmartHome, além de controlar o aparelho por voz de onde estiver, ajuste a curva de sono e configure o equipamento para ligar/desligar com a geolocalização do seu celular. Tecnologia INVERTER: economia de energia de até 70% no Modo ECO NOITE. Placa Inverter: A cobertura em acrílico 6 da PCB provê maior espessura do material e garante a mais apropriada proteção contra umidade e condições adversas, químicas e de temperatura. Ideal para alta durabilidade em regiões costeiras. Função Turbo: Faz com que o ar-condicionado opere em sua capacidade máxima, o que garante que a temperatura selecionada seja alcançada muito mais rápido. Filtro com íons de prata com função anti bacteriana altamente eficaz contra diversos tipos de bactérias. Função Dormir: A temperatura ajustada será controlada para maior conforto e economia. Função ECO: Caso a temperatura ajustada seja menor ou maior a 24oC, o controle irá configurar automaticamente a temperatura para 24oC. Função Energy: permite que a capacidade do compressor da unidade</p>		UNIDADE	40	

<p>externa seja limitada em 75% ou 50%, proporcionando maior economia de energia. Função Siga-me: a unidade interna seguirá a temperatura do ambiente em que está o controle remoto (até 8 metros de distância), permitindo que o ar-condicionado otimize a temperatura ao seu redor. Função Timer: programe seu ar-condicionado para ligar e desligar no horário desejado. Função Clean: Elimina poeira, mofo e graxa que podem causar odores quando aderem ao evaporador da unidade interna, e evita também o congelamento da unidade. Aviso Limpar e substituir Filtro: Após 240 horas de uso, a unidade interna indica que é necessário realizar a limpeza do filtro e após 2880 horas de uso, a unidade interna indica que é necessário fazer a substituição do filtro. Função LED: Desativa os sinais sonoros e a iluminação do display da unidade interna. Controle Remoto com Backlight, que facilita a operação do equipamento em ambientes escuros e que também indica quando a carga da bateria estiver fraca. Bloqueio das teclas do controle remoto: Pressionando por aproximadamente 5 segundos as teclas TURBO e CLEAN simultaneamente para que todas as teclas do controle sejam bloqueadas. Condensadora mais compacta, ocupando até 35% menos espaço quando comparado às condensadoras convencionais. Função Oscilar que ativa o movimento automático das aletas horizontais e função Direção, que altera o ângulo das aletas. Função Autodiagnóstico: A unidade interna exibe o código de erro que permite identificar, com mais agilidade, o eventual problema ocorrido. 4 modos de operação: Refrigeração, Automático, Ventilação e Desumidificação e 4 velocidades de ventilação: Baixa, Média, Alta e Automática. Kit Wi-Fi disponível como acessório dentro da caixa da unidade evaporadora. Especificações Técnicas 38TVC118S5/42AFVC118S5 (18k S/F): Ciclo: Frio Capacidade (BTU/h): 18000 Dimensões Evaporadora (AxLxP) cm: 30,2x95,7x21,3 Peso Líquido Evaporadora (kg): 10,4 Dimensões Condensadora (AxLxP) cm: 70,7x47,1x55,1 Peso Líquido Condensadora (kg): 20,4 Dimensões Evaporadora Embalada (AxLxP) cm: 38,5x103,50x29,5 Peso Líquido Evaporadora Embalada (kg): 13,3 Dimensões Condensadora Embalada (AxLxP) cm: 74,3x49,9x58,0 Peso Líquido Condensadora Embalada (kg): 21 Capacidade Nominal Refrigeração (kW): 5,28 Consumo de Energia kWh/ano: 752 Índice de Desempenho de Resfriamento Sazonal - IDRS (Wh/Wh): 5,80 Tensão (V): 220 Frequência: 60 Hz Vazão (m3/h): 840 Linha de Sucção (in): 1/2 Linha de Expansão (in): 1/4 Distância Equivalente entre as unidades (m): 30 Desnível entre as unidades (m): 20 Carga máxima de refrigerante (g):</p>					
--	--	--	--	--	--

	730:				
28	BEBEDOURO INDUSTRIAL 25L - BB2-NOVO (PROINFÂNCIA) MANUAL DE ORIENTAÇÕES TÉCNICAS EM ANEXO		UNIDADE	4	
29	GELAGUA - Gelágua - Bebedouro Coluna Garrafão - Egc35B, Inox, 220 Volts Sistema de Refrigeração - Compressor Sistema Easy Open Removível Sim - Termostato 5°C e 15°C Capacidade do reservatório (L) 1.8 Cor Inox Dimensões sem embalagem AxLxC (mm) 1007 x 318 x 321 Peso Líquido (kg) 12 Informações complementares Cor Inox - Voltagem 220 V		UNIDADE	14	
30	LIXEIRA COM PEDAL 50L - LX2-NOVO (PROINFÂNCIA)		UNIDADE	9	
31	CONJUNTO LIXEIRA COLETA SELETIVA LX1-NOVO (PROINFÂNCIA) MANUAL DE ORIENTAÇÕES TÉCNICAS EM ANEXO		UNIDADE	2	
32	CARRO COLETOR DE LIXO 120L - CL NOVO (PROINFÂNCIA) MANUAL DE ORIENTAÇÕES TÉCNICAS EM ANEXO		UNIDADE	2	
33	FERRO ELÉTRICO - FR-NOVO (PROINFÂNCIA) MANUAL DE ORIENTAÇÕES TÉCNICAS EM ANEXO		UNIDADE	1	
34	LAVADORA DE ROUPAS LINHA BRANCA 11KG - MQ-NOVO (PROINFÂNCIA) MANUAL DE ORIENTAÇÕES TÉCNICAS EM ANEXO		UNIDADE	1	
35	MIXER DE ALIMENTOS - MX-NOVO (PROINFÂNCIA) MANUAL DE ORIENTAÇÕES TÉCNICAS EM ANEXO		UNIDADE	1	
36	MULTIPROCESSADOR DE ALIMENTOS MT-NOVO (PROINFÂNCIA) MANUAL DE ORIENTAÇÕES TÉCNICAS EM ANEXO		UNIDADE	1	
37	ESPREDADOR COMERCIAL DE FRUTAS CÍTRICAS - EP-NOVO (PROINFÂNCIA)		UNIDADE	1	
38	LIQUIDIFICADOR COMERCIAL 4L - LQ3 NOVO (PROINFÂNCIA) MANUAL DE ORIENTAÇÕES TÉCNICAS EM ANEXO		UNIDADE	11	
39	LIQUIDIFICADOR COMERCIAL 8L - LQ2 NOVO (PROINFÂNCIA) MANUAL DE ORIENTAÇÕES TÉCNICAS EM ANEXO		UNIDADE	4	
40	ESTERILIZADOR DE MAMADEIRAS PARA MICROONDAS - ES-NOVO (PROINFÂNCIA) MANUAL DE ORIENTAÇÕES TÉCNICAS EM ANEXO		UNIDADE	1	
41	FOGÃO LINHA BRANCA 4 QUEIMADORES FG3-NOVO (PROINFÂNCIA) MANUAL DE ORIENTAÇÕES TÉCNICAS EM ANEXO		UNIDADE	1	
42	FOGÃO COMERCIAL 6 QUEIMADORES COM 1 FORNOS - FG2-NOVO (PROINFÂNCIA) MANUAL DE ORIENTAÇÕES TÉCNICAS EM ANEXO		UNIDADE	1	
43	FREEZER horizontal COMERCIAL 450L FZ-NOVO (PROINFÂNCIA) MANUAL DE ORIENTAÇÕES TÉCNICAS EM ANEXO		UNIDADE	1	
44	GELADEIRA LINHA BRANCA FROSTFREE 300L - RF3-NOVO (PROINFÂNCIA) MANUAL DE ORIENTAÇÕES TÉCNICAS EM ANEXO		UNIDADE	1	
45	CASINHA DE BONECA - CS - NOVO (PROINFÂNCIA) MANUAL DE ORIENTAÇÕES TÉCNICAS EM ANEXO		UNIDADE	2	
46	Colchonete 1,80 X 60 X 4 D28 - Escolas, Creche - 100% forrado em Napa e com		UNIDADE	150	

	tratamento anti-ácaro e antialérgico, ideal para abdominal e flexões. DADOS TÉCNICOS: - Composição interna Espuma de poliuretano. - Composição da capa: Napa					
47	CONJUNTO INFANTIL COMPOSTO POR 06 MESAS, 06 CADEIRAS E 01 MESA CENTRAL. MESA ESCOLAR INFANTIL CONFORME ESPECIFICAÇÕES EM ANEXO		UNIDADE	30		
48	CADEIRA MA-CJA 06 - CONFORME ESPECIFICAÇÃO EM ANEXO		UNIDADE	100		
49	GELADEIRA LINHA BRANCA FROSTFREE 410L - RF2-NOVO (PROINFÂNCIA) MANUAL DE ORIENTAÇÕES TÉCNICAS EM ANEXO		UNIDADE	1		

VALOR GLOBAL DA PROPOSTA - R\$

PRAZO DE ENTREGA:

CONDIÇÕES DE PAGAMENTO:

VALIDADE DESTA PROPOSTA:

Dados bancários do proponente para fins de pagamento:

Banco:

Conta:

Local e Data.

NOME/CPF/ASSINATURA

Representante legal do proponente.

OBSERVAÇÃO: a proposta deverá ser elaborada em papel timbrado do proponente.



**ESTADO DA PARAÍBA
PREFEITURA MUNICIPAL DE SERRA BRANCA
SETOR DE CONTRATAÇÃO**

ANEXO II - PREGÃO ELETRÔNICO Nº 00011/2025

MODELO DE DECLARAÇÃO - de não empregar menor

REFERENTE: PREGÃO ELETRÔNICO Nº 00011/2025
PREFEITURA MUNICIPAL DE SERRA BRANCA - PB.

PROPONENTE
CNPJ

1.0 - DECLARAÇÃO de não empregar menor.

O proponente acima qualificado declara, sob as penas da Lei, que não emprega menor de dezoito anos em trabalho noturno, insalubre ou perigoso e nem menor de dezesseis anos, em qualquer trabalho, podendo existir menor, a partir de quatorze anos, na condição de aprendiz na forma da legislação vigente; em acatamento às disposições do Art. 7º, Inciso XXXIII, da Constituição Federal, acrescido pela Lei Federal nº 9.854, de 27 de outubro de 1999.

Local e Data.

NOME/CPF/ASSINATURA
Representante legal do proponente.

OBSERVAÇÃO: a declaração deverá ser elaborada em papel timbrado do proponente.



**ESTADO DA PARAÍBA
PREFEITURA MUNICIPAL DE SERRA BRANCA
SETOR DE CONTRATAÇÃO**

ANEXO III - PREGÃO ELETRÔNICO Nº 00011/2025

MODELO DE DECLARAÇÃO - que a proposta compreende a integralidade dos custos

REFERENTE: PREGÃO ELETRÔNICO Nº 00011/2025
PREFEITURA MUNICIPAL DE SERRA BRANCA - PB.

PROPONENTE
CNPJ

1.0 - DECLARAÇÃO que a proposta econômica compreende a integralidade dos custos.

O proponente acima qualificado declara, sob as penas da Lei, que sua proposta econômica compreende a integralidade dos custos para atendimento dos direitos trabalhistas assegurados na Constituição Federal, nas leis trabalhistas, nas normas infralegais, nas convenções coletivas de trabalho e nos termos de ajustamento de conduta vigentes na data de entrega das propostas.

Local e Data.

NOME/CPF/ASSINATURA
Representante legal do proponente.

OBSERVAÇÃO: a declaração deverá ser elaborada em papel timbrado do proponente.



ESTADO DA PARAÍBA
PREFEITURA MUNICIPAL DE SERRA BRANCA
SETOR DE CONTRATAÇÃO

ANEXO IV - PREGÃO ELETRÔNICO Nº 00011/2025

MINUTA DA ATA DE REGISTRO DE PREÇOS

ATA DE REGISTRO DE PREÇOS Nº:/2025

Aos ... dias do mês de ... de ..., na sede do Setor de Contratação da Prefeitura Municipal de Serra Branca, Estado da Paraíba, localizada na R/ Raul da Costa Leão - Centro - Serra Branca - PB, nos termos da Lei Federal nº 14.133, de 1º de Abril de 2021; Lei Complementar nº 123, de 14 de Dezembro de 2006; Decreto Federal nº 11.462, de 31 de Março de 2023; Instrução Normativa nº 73 SEGES/ME, de 30 de Setembro de 2022; e legislação pertinente, consideradas as alterações posteriores das referidas normas; e, ainda, conforme a classificação da proposta apresentada no Pregão Eletrônico nº 00011/2025 que objetiva o registro de preços para: SISTEMA DE REGISTRO DE PREÇOS PARA FUTURA AQUISIÇÃO DE MOBILIÁRIO E EQUIPAMENTO ESCOLAR EDUCAÇÃO INFANTIL, PARA ATENDER AS NECESSIDADE DA ADMINISTRAÇÃO MUNICIPAL DE SERRA BRANCA/PB; resolve registrar o preço nos seguintes termos:

Órgão e/ou entidade integrante da presente Ata de Registro de Preços: PREFEITURA MUNICIPAL DE SERRA BRANCA - CNPJ nº 08.874.695/0001-42.

VENCEDOR:						
CNPJ:						
ITEM	ESPECIFICAÇÃO	MARCA	UNID.	QUANT.	P. UNIT.	P. TOTAL
TOTAL						

CLÁUSULA PRIMEIRA - DA VALIDADE DOS PREÇOS:

O prazo de vigência da Ata de Registro de Preços será de um ano, contado do primeiro dia útil subsequente à data de divulgação no Portal Nacional de Contratações Públicas PNCP, e poderá ser prorrogado por igual período, desde que comprovado que o preço é vantajoso.

A existência de preços registrados implicará compromisso de fornecimento nas condições estabelecidas, mas não obrigará a Administração a contratar, facultada a realização de licitação específica para a contratação pretendida, desde que devidamente justificada.

CLÁUSULA SEGUNDA - DA UTILIZAÇÃO DA ATA DE REGISTRO DE PREÇOS:

A cada efetivação da contratação do objeto registrado decorrente desta Ata, devidamente formalizada através do correspondente Contrato, serão observadas as cláusulas e condições constantes do Edital de licitação que a precedeu, relativamente ao Pregão Eletrônico nº 00011/2025, parte integrante deste instrumento de compromisso. A presente Ata de Registro de Preços, durante sua vigência poderá ser utilizada:

Pela Prefeitura Municipal de Serra Branca, que também é o órgão gerenciador responsável pela administração e controle desta Ata, representada pela sua estrutura organizacional definida no respectivo orçamento programa. O usuário da ata, sempre que desejar efetivar a contratação do objeto registrado, fará através de solicitação ao gerenciador do sistema de registro de preços, mediante processo regular.

CLÁUSULA TERCEIRA - DA CONTRATAÇÃO:

As obrigações decorrentes da execução do objeto deste certame, constantes da Ata de Registro de Preços, serão firmadas com o fornecedor registrado, observadas as condições estabelecidas no presente instrumento e a contratação será formalizada por intermédio do Contrato.

O prazo para assinatura do Contrato, será de 05 (cinco) dias consecutivos, considerados da data da convocação.

O quantitativo do objeto a ser executado será exclusivamente o fixado no correspondente Contrato e observará, obrigatoriamente, o valor registrado na respectiva Ata.

Não atendendo à convocação para assinar o Contrato, e ocorrendo essa dentro do prazo de validade da Ata de Registro de Preços, o licitante perderá todos os direitos que porventura tenha obtido como vencedor da licitação.

É permitido ao Órgão Realizador do Certame, no caso do licitante vencedor não comparecer para assinar o Contrato no prazo e condições estabelecidos, convocar os licitantes remanescentes, na ordem de classificação e sucessivamente, para fazê-lo em igual prazo do licitante vencedor, aplicadas aos faltosos as penalidades cabíveis.

O Contrato decorrente do presente certame, deverá ser assinado no prazo de validade da respectiva Ata de Registro de Preços; e aquele que eventualmente venha a ser assinado pelo licitante vencedor, poderá ser alterado com a devida justificativa, unilateralmente pelo Contratante ou por acordo entre as partes, nos casos e condições previstas nos Arts. 124 a 136; e sua extinção, formalmente motivada nos autos do processo, assegurados o contraditório e a ampla defesa, ocorrerá nas hipóteses e disposições dos Arts. 137 a 139, todos da Lei 14.133/21.

CLÁUSULA QUARTA - DAS SANÇÕES ADMINISTRATIVAS:

O Contratado será responsabilizado administrativamente, facultada a defesa no prazo legal do interessado, pelas infrações previstas no Art. 155, da Lei 14.133/21 e serão aplicadas, na forma, condições, regras, prazos e procedimentos definidos nos Arts. 156 a 163, do mesmo diploma legal, as seguintes sanções: a - advertência aplicada exclusivamente pela infração administrativa de dar causa à inexecução parcial do contrato, quando não se justificar a imposição de penalidade mais grave; b - multa de mora de 0,5% (zero vírgula cinco por cento) aplicada sobre o valor do contrato, por dia de atraso injustificado na execução do objeto da contratação; c - multa de 10% (dez por cento) sobre o valor do contrato por qualquer das infrações administrativas previstas no referido Art. 155; d - impedimento de licitar e contatar no âmbito da Administração Pública direta e indireta do ente federativo que tiver aplicado a sanção, pelo prazo máximo de três anos, aplicada ao responsável pelas infrações administrativas previstas nos incisos II, III, IV, V, VI e VII do caput do referido Art. 155, quando não se justificar a imposição de penalidade mais grave; e - declaração de inidoneidade para licitar ou contratar no âmbito da Administração Pública direta e indireta de todos os entes federativos, pelo prazo mínimo de três anos e máximo de seis anos, aplicada ao responsável pelas infrações administrativas previstas nos incisos VIII, IX, X, XI e XII do caput do referido Art. 155, bem como pelas infrações administrativas previstas nos incisos II, III, IV, V, VI e VII do caput do mesmo artigo que justifiquem a imposição de penalidade mais grave que a sanção referida no § 4º do referido Art. 156; f - aplicação cumulada de outras sanções previstas na Lei 14.133/21.

Se o valor da multa ou indenização devida não for recolhido no prazo de 15 (quinze) dias após a comunicação ao Contratado, será automaticamente descontado da primeira parcela do pagamento a que o Contratado vier a fazer jus, acrescido de juros moratórios de 1% (um por cento) ao mês, ou, quando for o caso, cobrado judicialmente.

CLÁUSULA QUINTA - DAS DISPOSIÇÕES GERAIS:

Integram esta Ata, o Edital do Pregão Eletrônico nº 00011/2025 e seus anexos, e as seguintes propostas vencedoras do referido certame:

-

Item(s):

Valor: R\$

-

Item(s):

Valor: R\$

CLÁUSULA SEXTA - DO FORO:

Para dirimir as questões decorrentes da utilização da presente Ata, fica eleito o Foro da Comarca de Serra Branca.

...

...

...

...



ESTADO DA PARAÍBA
PREFEITURA MUNICIPAL DE SERRA BRANCA
SETOR DE CONTRATAÇÃO

ANEXO V - PREGÃO ELETRÔNICO Nº 00011/2025

MINUTA DO CONTRATO

PREGÃO ELETRÔNICO Nº 00011/2025

PROCESSO ADMINISTRATIVO Nº 00100/2025

CONTRATO Nº:-....-SDC

TERMO DE CONTRATO QUE ENTRE SI CELEBRAM A PREFEITURA MUNICIPAL DE SERRA BRANCA E, PARA FORNECIMENTO CONFORME DISCRIMINADO NESTE INSTRUMENTO NA FORMA ABAIXO:

Pelo presente instrumento de contrato, de um lado Prefeitura Municipal de Serra Branca - Av. Dep. Alvaro Gaudêncio,, 60 - Centro - Serra Branca - PB, CNPJ nº 08.874.695/0001-42, neste ato representada pelo Prefeito Michel Alexandre Pereira Marques, Brasileiro, Casado, Empresário, residente e domiciliado na Rua José Batista de Amorim, S/N - Casa - Centro - Serra Branca - PB, CPF nº 027.138.944-33, Carteira de Identidade nº 0271839443 SSP/PB, doravante simplesmente CONTRATANTE, e do outro lado - - - -, CNPJ nº, neste ato representado por residente e domiciliado na, - - - -, CPF nº, Carteira de Identidade nº, doravante simplesmente CONTRATADO, decidiram as partes contratantes assinar o presente contrato, o qual se regerá pelas cláusulas e condições seguintes:

CLÁUSULA PRIMEIRA - DOS FUNDAMENTOS:

Este contrato decorre da licitação modalidade Pregão Eletrônico nº 00011/2025, processada nos termos da Lei Federal nº 14.133, de 1º de Abril de 2021; Lei Complementar nº 123, de 14 de Dezembro de 2006; Decreto Federal nº 11.462, de 31 de Março de 2023; Instrução Normativa nº 73 SEGES/ME, de 30 de Setembro de 2022; e legislação pertinente, consideradas as alterações posteriores das referidas normas, às quais os contratantes estão sujeitos como também às cláusulas deste contrato.

CLÁUSULA SEGUNDA - DO OBJETO:

O presente contrato, cuja lavratura foi autorizada ..., tem por objeto: SISTEMA DE REGISTRO DE PREÇOS PARA FUTURA AQUISIÇÃO DE MOBILIÁRIO E EQUIPAMENTO ESCOLAR EDUCAÇÃO INFANTIL, PARA ATENDER AS NECESSIDADE DA ADMINISTRAÇÃO MUNICIPAL DE SERRA BRANCA/PB.

O fornecimento deverá ser executado rigorosamente de acordo com as condições expressas neste instrumento, proposta apresentada, especificações técnicas correspondentes, processo de licitação modalidade Pregão Eletrônico nº 00011/2025 e instruções do Contratante, documentos esses que ficam fazendo partes integrantes do presente contrato, independente de transcrição; e será realizado na forma parcelada.

CLÁUSULA TERCEIRA - DO VALOR E PREÇOS:

O valor total deste contrato, a base do preço proposto, é de R\$... (...).

CLÁUSULA QUARTA - DO REAJUSTAMENTO EM SENTIDO ESTRITO - REAJUSTE:

Os preços contratados são fixos e irrealizáveis no prazo de um ano.

Dentro do prazo de vigência da contratação e mediante solicitação do Contratado, os preços poderão sofrer reajuste após o interregno de um ano, na mesma proporção da variação verificada no IPCA-IBGE acumulado, tomando-se por base o mês do orçamento estimado, exclusivamente para as obrigações iniciadas e concluídas após a ocorrência da anualidade.

Nos reajustes subsequentes ao primeiro, o interregno mínimo de um ano será contado a partir dos efeitos financeiros do último reajuste.

No caso de atraso ou não divulgação do índice de reajustamento, o Contratante pagará ao Contratado a importância calculada pela última variação conhecida, liquidando a diferença correspondente tão logo seja divulgado o índice definitivo. Fica o Contratado obrigado a apresentar memória de cálculo referente ao reajustamento de preços do valor remanescente, sempre que este ocorrer.

Nas aferições finais, o índice utilizado para reajuste será, obrigatoriamente, o definitivo.

Caso o índice estabelecido para reajustamento venha a ser extinto ou de qualquer forma não possa mais ser utilizado, será adotado, em substituição, o que vier a ser determinado pela legislação então em vigor.

Na ausência de previsão legal quanto ao índice substituto, as partes elegerão novo índice oficial, para reajustamento do preço do valor remanescente, por meio de termo aditivo.

O registro da variação do valor contratual para fazer face ao reajuste de preços poderá ser realizado por simples apostila.

O prazo para resposta ao pedido de restabelecimento do equilíbrio econômico-financeiro, quando for o caso, será de até um mês, contado da data do fornecimento da documentação comprobatória do fato imprevisível ou previsível de consequência incalculável, observadas as disposições dos Arts. 124 a 136, da Lei 14.133/21.

CLÁUSULA QUINTA - DA DOTAÇÃO:

As despesas correrão por conta da seguinte dotação, constante do orçamento vigente:

Recursos não Vinculados de Impostos:

04.01 – SECRETARIA DE EDUCAÇÃO

12.361.2013.1058 – AQUISIÇÃO DE VEICULOS E EQUIPAMENTOS

500 – Recursos não Vinculados de Impostos

4.4.90.52.01 – EQUIPAMENTOS E MATERIAL PERMANENTE

540 – Transferências do FUNDEB – Impostos e Transferências de Impostos

4.4.90.52.01 – EQUIPAMENTOS E MATERIAL PERMANENTE

570 – Transferências do Governo Federal referentes a Convênios e Instrumentos Congêneres vinculados à Educação

4.4.90.52.01 – EQUIPAMENTOS E MATERIAL PERMANENTE

571 – Transferências do Estado referentes a Convênios e Instrumentos Congêneres vinculados à Educação

4.4.90.52.01 – EQUIPAMENTOS E MATERIAL PERMANENTE

12.361.2013.2067 – PROGRAMA ESCOLA EM TEMPO INTEGRAL LEI 14640/23 FUNDAMENTAL

569 – Outras Transferências de Recursos do FNDE

4.4.90.52.01 – EQUIPAMENTOS E MATERIAL PERMANENTE

12.361.2025.2025 – MANUTENÇÃO DOS RECURSOS DO SALÁRIO EDUCAÇÃO

550 – Transferência do Salário Educação

4.4.90.52.01 – EQUIPAMENTOS E MATERIAL PERMANENTE

12.365.2005.1016 AQUISIÇÃO DE EQUIPAMENTOS PARA A CRECHE

500 – Recursos não Vinculados de Impostos

4.4.90.52.01 – EQUIPAMENTOS E MATERIAL PERMANENTE

540 – Transferências do FUNDEB – Impostos e Transferências de Impostos

4.4.90.52.01 – EQUIPAMENTOS E MATERIAL PERMANENTE

569 – Outras Transferências de Recursos do FNDE

4.4.90.52.01 – EQUIPAMENTOS E MATERIAL PERMANENTE

12.365.2005.1060 – AQUISIÇÃO DE EQUIP ESCOLAR/EDUCAÇÃO INFANTIL

542 – Transferências do FUNDEB – Complementação da União – VAAT

4.4.90.52.01 – EQUIPAMENTOS E MATERIAL PERMANENTE

12.365.2005.2068 – PROGRAMA ESCOLA EM TEMPO INTEGRAL LEI 14640/23 – INFANTIL

569 – Outras Transferências de Recursos do FNDE

4.4.90.52.01 – EQUIPAMENTOS E MATERIAL PERMANENTE

CLÁUSULA SEXTA - DO PAGAMENTO:

O pagamento será efetuado mediante processo regular e em observância às normas e procedimentos adotados pelo Contratante, bem como as disposições dos Arts. 141 a 146 da Lei 14.133/21; da seguinte maneira: Para ocorrer no prazo de trinta dias, contados do período de adimplemento.

CLÁUSULA SÉTIMA - DO PRAZO E DA VIGÊNCIA:

O prazo máximo de entrega do objeto ora contratado, que admite prorrogação nas condições e hipóteses previstas na Lei 14.133/21, está abaixo indicado e será considerado da emissão do Pedido de Compra:

a - Entrega: 20 (vinte) dias.

A vigência do presente contrato será determinada: até o final do exercício financeiro de 2025, considerada da data de sua assinatura; podendo ser prorrogada, nas hipóteses e nos termos dos Arts. 105 a 114, da Lei 14.133/21.

CLÁUSULA OITAVA - DAS OBRIGAÇÕES DO CONTRATANTE:

a - Efetuar o pagamento relativo ao fornecimento efetivamente realizado, de acordo com as respectivas cláusulas do presente contrato;

b - Proporcionar ao Contratado todos os meios necessários para o fiel fornecimento contratado;

c - Notificar o Contratado sobre qualquer irregularidade encontrada quanto à qualidade de produto fornecido, exercendo a mais ampla e completa fiscalização, o que não exime o Contratado de suas responsabilidades contratuais e legais;

d - Designar representantes com atribuições de Gestor e Fiscal deste contrato, conforme requisitos estabelecidos na norma vigente, ou pelos respectivos substitutos, especialmente para coordenar as atividades relacionadas à fiscalização e acompanhar e fiscalizar a sua execução, respectivamente, permitida a contratação de terceiros para assistência e subsídio da fiscalização com informações pertinentes a essa atribuição;

e - Observar, em compatibilidade com o objeto deste contrato, as disposições dos Arts. 115 a 123 da Lei 14.133/21.

CLÁUSULA NONA - DAS OBRIGAÇÕES DO CONTRATADO:

- a - Executar devidamente o fornecimento descrito na cláusula correspondente do presente contrato, dentro dos melhores parâmetros de qualidade estabelecidos para o ramo de atividade relacionada ao objeto contratual, com observância aos prazos estipulados;
- b - Responsabilizar-se por todos os ônus e obrigações concernentes à legislação fiscal, civil, tributária e trabalhista, bem como por todas as despesas e compromissos assumidos, a qualquer título, perante seus fornecedores ou terceiros em razão da execução do objeto contratado;
- c - Manter preposto capacitado e idôneo, aceito pelo Contratante, quando da execução do contrato, que o represente integralmente em todos os seus atos;
- d - Permitir e facilitar a fiscalização do Contratante devendo prestar os informes e esclarecimentos solicitados;
- e - Será responsável pelos danos causados diretamente ao Contratante ou a terceiros, decorrentes de sua culpa ou dolo na execução do contrato, não excluindo ou reduzindo essa responsabilidade a fiscalização ou o acompanhamento pelo órgão interessado;
- f - Não ceder, transferir ou subcontratar, no todo ou em parte, o objeto deste instrumento, sem o conhecimento e a devida autorização expressa do Contratante;
- g - Manter, durante a vigência do contrato, em compatibilidade com as obrigações assumidas, todas as condições de habilitação e qualificação exigidas no respectivo processo licitatório, apresentando ao Contratante os documentos necessários, sempre que solicitado;
- h - Cumprir a reserva de cargos prevista em lei para pessoa com deficiência, para reabilitado da Previdência Social ou para aprendiz, bem como as reservas de cargos previstas em outras normas específicas, ao longo de toda a execução do contrato, e sempre que solicitado pelo Contratante, deverá comprovar o cumprimento dessa reserva de cargos, com a indicação dos empregados que preencherem as referidas vagas;
- i - Observar, em compatibilidade com o objeto deste contrato, as disposições dos Arts. 115 a 123 da Lei 14.133/21.

CLÁUSULA DÉCIMA - DA ALTERAÇÃO E EXTINÇÃO:

Este contrato poderá ser alterado com a devida justificativa, unilateralmente pelo Contratante ou por acordo entre as partes, nos casos e condições previstas nos Arts. 124 a 136 e sua extinção, formalmente motivada nos autos do processo, assegurados o contraditório e a ampla defesa, ocorrerá nas hipóteses e disposições dos Arts. 137 a 139, todos da Lei 14.133/21.

Nas alterações unilaterais a que se refere o inciso I, do caput do Art. 124, da Lei 14.133/21, o Contratado será obrigado a aceitar, nas mesmas condições contratuais, acréscimos ou supressões que se fizerem nas compras, de até o respectivo limite fixado no Art. 125, do mesmo diploma legal, do valor inicial atualizado do contrato. Nenhum acréscimo ou supressão poderá exceder o limite estabelecido, salvo as supressões resultantes de acordo celebrado entre os contratantes.

CLÁUSULA DÉCIMA PRIMEIRA - DO RECEBIMENTO:

Executada a presente contratação e observadas as condições de adimplemento das obrigações pactuadas, os procedimentos e condições para receber o seu objeto pelo Contratante obedecerão, conforme o caso, às disposições do Art. 140, da Lei 14.133/21.

CLÁUSULA DÉCIMA SEGUNDA - DAS PENALIDADES:

O licitante ou o Contratado será responsabilizado administrativamente, facultada a defesa no prazo legal do interessado, pelas infrações previstas no Art. 155, da Lei 14.133/21 e serão aplicadas, na forma, condições, regras, prazos e procedimentos definidos nos Arts. 156 a 163, do mesmo diploma legal, as seguintes sanções: a – advertência aplicada exclusivamente pela infração administrativa de dar causa à inexecução parcial do contrato, quando não se justificar a imposição de penalidade mais grave; b – multa de mora de 0,5% (zero vírgula cinco por cento) aplicada sobre o valor do contrato, por dia de atraso injustificado na execução do objeto da contratação; c – multa de 10% (dez por cento) sobre o valor do contrato por qualquer das infrações administrativas previstas no referido Art. 155; d – impedimento de licitar e contatar no âmbito da Administração Pública direta e indireta do ente federativo que tiver aplicado a sanção, pelo prazo máximo de três anos, aplicada ao responsável pelas infrações administrativas previstas nos incisos II, III, IV, V, VI e VII do caput do referido Art. 155, quando não se justificar a imposição de penalidade mais grave; e – declaração de inidoneidade para licitar ou contratar no âmbito da Administração Pública direta e indireta de todos os entes federativos, pelo prazo mínimo de três anos e máximo de seis anos, aplicada ao responsável pelas infrações administrativas previstas nos incisos VIII, IX, X, XI e XII do caput do referido Art. 155, bem como pelas infrações administrativas previstas nos incisos II, III, IV, V, VI e VII do caput do mesmo artigo que justifiquem a imposição de penalidade mais grave que a sanção referida no § 4º do referido Art. 156; f – aplicação cumulada de outras sanções previstas na Lei 14.133/21.

Se o valor da multa ou indenização devida não for recolhido no prazo de 15 dias após a comunicação ao Contratado, será automaticamente descontado da primeira parcela do pagamento a que o Contratado vier a fazer jus, acrescido de juros moratórios de 1% (um por cento) ao mês, ou, quando for o caso, cobrado judicialmente.

CLÁUSULA DÉCIMA TERCEIRA - DA COMPENSAÇÃO FINANCEIRA:

Nos casos de eventuais atrasos de pagamento nos termos deste instrumento, e desde que o Contratado não tenha concorrido de alguma forma para o atraso, será admitida a compensação financeira, devida desde a data limite fixada

para o pagamento até a data correspondente ao efetivo pagamento da parcela. Os encargos moratórios devidos em razão do atraso no pagamento serão calculados com utilização da seguinte fórmula: $EM = N \times VP \times I$, onde: EM = encargos moratórios; N = número de dias entre a data prevista para o pagamento e a do efetivo pagamento; VP = valor da parcela a ser paga; e I = índice de compensação financeira, assim apurado: $I = (TX \div 100) \div 365$, sendo TX = percentual do IPCA-IBGE acumulado nos últimos doze meses ou, na sua falta, um novo índice adotado pelo Governo Federal que o substitua. Na hipótese do referido índice estabelecido para a compensação financeira venha a ser extinto ou de qualquer forma não possa mais ser utilizado, será adotado, em substituição, o que vier a ser determinado pela legislação então em vigor.

CLÁUSULA DÉCIMA QUARTA - DAS OBRIGAÇÕES PERTINENTES À LGPD:

- a - As partes contratantes deverão cumprir a Lei nº 13.709, de 14 de Agosto de 2018, que é a Lei Geral de Proteção de Dados Pessoais LGPD, quanto a todos os dados pessoais a que tenham acesso em razão deste contrato, independentemente de declaração ou de aceitação expressa.
- b - Os dados obtidos somente poderão ser utilizados para as finalidades que justificaram seu acesso e de acordo com a boa-fé e com os princípios do Art. 6º, da Lei 13.709/18.
- c - É vedado o compartilhamento com terceiros de qualquer dado obtido, fora das hipóteses permitidas em Lei.
- d - Constitui atribuição do Contratado orientar e treinar seus empregados, quando for o caso, sobre os deveres, requisitos e responsabilidades decorrentes da LGPD.
- e - O Contratante deverá ser informado, no prazo de cinco dias úteis sobre todos os contratos de suboperação firmados ou que venham a ser celebrados pelo Contratado.
- f - O Contratado deverá exigir de suboperadores e subcontratados o cumprimento dos deveres da presente cláusula, permanecendo integralmente responsável por garantir sua observância.
- g - O Contratante poderá realizar diligência para aferir o cumprimento desta cláusula, devendo o Contratado atender prontamente eventuais pedidos de comprovação formulados.
- h - O Contratado deverá prestar, no prazo fixado pelo Contratante, prorrogável mediante justificativa, quaisquer informações acerca dos dados pessoais para cumprimento da LGPD, inclusive quanto a eventual descarte realizado.
- i - Terminado o tratamento dos dados nos termos do Art. 15, é dever do Contratado eliminá-los, com exceção das hipóteses do Art. 16, ambos da Lei 13.709/18, incluindo aquelas em que houver necessidade de guarda de documentação para fins de comprovação do cumprimento de obrigações legais ou contratuais e somente enquanto não prescritas essas obrigações.
- j - Os bancos de dados formados a partir da execução do objeto deste contrato, notadamente aqueles que se proponham a armazenar dados pessoais, devem ser mantidos em ambiente virtual controlado, com registro individual rastreável de tratamentos realizados, conforme Art. 37, da Lei 13.709/18, com cada acesso, data, horário e registro da finalidade, para efeito de responsabilização, em caso de eventuais omissões, desvios ou abusos. Os referidos bancos de dados devem ser desenvolvidos em formato interoperável, a fim de garantir a reutilização desses dados pelo Contratante nas hipóteses previstas na LGPD.
- k - O presente contrato está sujeito a alterações nos procedimentos pertinentes ao tratamento de dados pessoais, quando indicado pela autoridade competente, em especial a Autoridade Nacional de Proteção de Dados, por meio de opiniões técnicas ou recomendações, editadas na forma da LGPD.

CLÁUSULA DÉCIMA QUINTA - DO FORO:

Para dirimir as questões decorrentes deste contrato, as partes elegem o Foro da Comarca de Serra Branca.

E, por estarem de pleno acordo, foi lavrado o presente contrato em 02(duas) vias, o qual vai assinado pelas partes e por duas testemunhas.

Serra Branca - PB, ... de de

TESTEMUNHAS

PELO CONTRATANTE

.....

PELO CONTRATADO

.....



ESTADO DA PARAÍBA
PREFEITURA MUNICIPAL DE SERRA BRANCA
SETOR DE CONTRATAÇÃO

ANEXO VI - PREGÃO ELETRÔNICO Nº 00011/2025

MODELOS DE DECLARAÇÕES - cumprimento de requisitos normativos

REFERENTE: PREGÃO ELETRÔNICO Nº 00011/2025
PREFEITURA MUNICIPAL DE SERRA BRANCA - PB.

PROPONENTE
CNPJ

1.0 - DECLARAÇÃO de ciência dos termos do Edital.

O proponente acima qualificado, declara sob as penas da Lei, que está ciente e concorda com as condições contidas no Edital e seus anexos.

2.0 - DECLARAÇÃO de inexistir fato impeditivo.

O proponente acima qualificado declara, sob as penas da Lei, que inexistente até a presente data fato impeditivo no que diz respeito à habilitação/participação na presente licitação, estando ciente da obrigatoriedade de informar ocorrências posteriores.

3.0 - DECLARAÇÃO de não possuir no quadro societário servidor da ativa do órgão.

O proponente acima qualificado declara, sob as penas da Lei, que não possui em seu quadro societário e de funcionários, qualquer servidor efetivo ou comissionado ou empregado da Prefeitura Municipal de Serra Branca, como também em nenhum outro órgão ou entidade a ela vinculada, exercendo funções técnicas, gerenciais, comerciais, administrativas ou societárias.

4.0 - DECLARAÇÃO de não utilizar trabalho degradante ou forçado.

O proponente acima qualificado, declara sob as penas da Lei, que não possui em sua cadeia produtiva, nos termos do Art. 1º, Incisos III e IV, e do Art. 5º, Inciso III, da Constituição Federal, empregados executando trabalho degradante ou forçado.

5.0 - DECLARAÇÃO de cumprimento da reserva de cargo para deficiente e de acessibilidade.

O proponente acima qualificado, declara sob as penas da Lei, que está ciente do cumprimento da reserva de cargo prevista na norma vigente, consoante Art. 93, da Lei Federal nº 8.213, de 24 de julho de 1991, para pessoa com deficiência ou para reabilitado da Previdência Social e que, se aplicado ao número de funcionário da empresa, atende às regras de acessibilidade previstas.

6.0 - DECLARAÇÃO de observância do limite de contratação com a Administração Pública.

O proponente acima qualificado declara, sob as penas da Lei, que, na condição de microempresa ou empresa de pequeno porte, no presente ano-calendário, ainda não celebrou contratos com a Administração Pública cujos valores somados extrapolem a receita bruta máxima admitida para fins de enquadramento como EPP, nos termos do Art. 4º, §§ 2º e 3º, da Lei 14.133/21.

Local e Data.

NOME/ASSINATURA/CARGO
Representante legal do proponente.

OBSERVAÇÃO: a declaração deverá ser elaborada em papel timbrado do proponente.



ESTADO DA PARAÍBA
PREFEITURA MUNICIPAL DE SERRA BRANCA

ANEXO VII - PREGÃO ELETRÔNICO Nº 00011/2025

ESTUDO TÉCNICO PRELIMINAR - ETP [Publicidade: divulgação conjunta com o edital]

OBSERVAÇÃO: este anexo é representado pelo correspondente Estudo Técnico Preliminar - ETP, documento constitutivo da primeira etapa do planejamento de uma contratação que caracteriza o interesse público envolvido e a sua melhor solução; em atendimento ao requisito de publicidade determinado na norma vigente, que exige a publicação conjunta desses estudos com o respectivo Edital para garantir plena transparência e competitividade.

ESTADO DA PARAÍBA
PREFEITURA MUNICIPAL DE SERRA BRANCA

1.Introdução

Este documento apresenta os estudos técnicos preliminares, onde será avaliada a contratação pretendida, demonstrando os elementos e as informações essenciais que servirão para embasar a elaboração do Termo de Referência, quando for considerada viável, de modo a melhor atender aos interesses e as necessidades da Administração, representada pela sua estrutura organizacional.

2.Objeto

Constitui objeto do presente estudo técnico a pretensa: **SISTEMA DE REGISTRO DE PREÇOS PARA FUTURA AQUISIÇÃO DE MOBILIÁRIO E EQUIPAMENTO ESCOLAR EDUCAÇÃO INFANTIL, PARA ATENDER AS NECESSIDADE DA ADMINISTRAÇÃO MUNICIPAL DE SERRA BRANCA/PB.**

3.Necessidade da contratação

A contratação descrita, que mesmo com o contínuo esforço de sempre buscar a otimização dos processos de trabalho, é essencial: Pela necessidade da devida efetivação de compra para suprir demanda específica – **SISTEMA DE REGISTRO DE PREÇOS PARA FUTURA AQUISIÇÃO DE MOBILIÁRIO E EQUIPAMENTO ESCOLAR EDUCAÇÃO INFANTIL, PARA ATENDER AS NECESSIDADE DA ADMINISTRAÇÃO MUNICIPAL DE SERRA BRANCA/PB** –, considerada oportuna e imprescindível, bem como relevante medida de interesse público; e ainda, pela necessidade de desenvolvimento de ações continuadas para a promoção de atividades pertinentes, visando à maximização dos recursos em relação aos objetivos programados, observadas as diretrizes e metas definidas nas ferramentas de planejamento aprovadas.

4.Alinhamento aos planos da Administração

A contratação pretendida está alinhada aos planos estratégicos da Administração, delineados nas diretrizes e metas definidas nas ferramentas de planejamento aprovadas, onde estão fixadas e detalhadas as respectivas ações ao alcance dos objetivos institucionais, primando pela eficácia, eficiência e efetividade dos respectivos projetos, programas e processos.

5.Requisitos da contratação

As características e especificações do objeto da referida contratação são:

CÓDIGO	DESCRIÇÃO DO ITEM	UNIDADE	QUANTIDADE
ETP 1	TUNEL LUDICO - TL NOVO (PROINFANCIA) MANUAL DE ORIENTAÇÕES TECNICAS EM ANEXO	UNIDADE	4
ETP 2	GANGORRA DUPLA - GA-NOVO (PROINFANCIA) MANUAL DE ORIENTAÇÕES TECNICAS EM ANEXO	UNIDADE	10
ETP 3	ESCORREGADOR GRANDE - EG-NOVO (PROINFÂNCIA) MANUAL DE ORIENTAÇÕES TECNICAS EM ANEXO	UNIDADE	4
ETP 4	GIRA GIRA CARROSSEL - CR-NOVO (PROINFÂNCIA) MANUAL DE ORIENTAÇÕES TECNICAS EM ANEXO	UNIDADE	4
ETP 5	BALANÇO 4 LUGARES - BA-NOVO (PROINFÂNCIA)	UNIDADE	4
ETP 6	ARMARIO EM AÇO - 16 PORTAS - AM1 NOVO (PROINFÂNCIA) MANUAL DE ORIENTAÇÕES TECNICAS EM ANEXO	UNIDADE	10

ETP 7	CADEIRA FIXA - C8-NOVO (PROINFÂNCIA) MANUAL DE ORIENTAÇÕES TÉCNICAS EM ANEXO	UNIDADE	40
ETP 8	MESA PARA REFEIÇÃO - M8-NOVO (PROINFÂNCIA)	UNIDADE	10
ETP 9	CONJUNTO REFEITÓRIO 3 (1 MESA + 4 CADEIRAS) - CJR-03-NOVO (PROINFÂNCIA) MANUAL DE ORIENTAÇÕES TÉCNICAS EM ANEXO	UNIDADE	30
ETP 10	CONJUNTO REFEITÓRIO 1 (1 MESA + 4 CADEIRAS) - CJR-01-NOVO (PROINFÂNCIA) MANUAL DE ORIENTAÇÕES TÉCNICAS EM ANEXO	UNIDADE	30
ETP 11	CADEIRA DE ALIMENTAÇÃO - C1-NOVO (PROINFÂNCIA) MANUAL DE ORIENTAÇÕES TÉCNICAS EM ANEXO	UNIDADE	8
ETP 12	POLTRONA AMAMENTAÇÃO - PO-NOVO (PROINFÂNCIA) MANUAL DE ORIENTAÇÕES TÉCNICAS EM ANEXO	UNIDADE	2
ETP 13	COLCHONETE PARA TROCADOR - CO2 NOVO (PROINFÂNCIA) MANUAL DE ORIENTAÇÕES TÉCNICAS EM ANEXO	UNIDADE	20
ETP 14	CAMA EMPILHÁVEL - CE-NOVO (PROINFÂNCIA) MANUAL DE ORIENTAÇÕES TÉCNICAS EM ANEXO	UNIDADE	150
ETP 15	BERÇO COM COLCHÃO - BÇ1 + CO1-NOVO (PROINFÂNCIA) MANUAL DE ORIENTAÇÕES TÉCNICAS EM ANEXO	UNIDADE	7
ETP 16	TATAME EM EVA (PLACAS) - TA1-NOVO (PROINFÂNCIA) MANUAL DE ORIENTAÇÕES TÉCNICAS EM ANEXO	UNIDADE	50
ETP 17	CONJUNTO PROFESSOR - CRECHE III E PRÉ-ESCOLA - CJP-01-NOVO (PROINFÂNCIA) MANUAL DE ORIENTAÇÕES TÉCNICAS EM ANEXO	UNIDADE	15
ETP 18	CONJUNTO ALUNO 3 (1 MESA + 1 CADEIRA) - CJA-03-NOVO (PROINFÂNCIA) MANUAL DE ORIENTAÇÕES TÉCNICAS EM ANEXO	UNIDADE	130
ETP 19	CONJUNTO ALUNO 1 (1 MESA + 1 CADEIRA) - CJA-01-NOVO (PROINFÂNCIA) MANUAL DE ORIENTAÇÕES TÉCNICAS EM ANEXO	UNIDADE	130
ETP 20	EQUIPAMENTO PSICOMOTRICIDADE CURVAS - PS3-NOVO (PROINFÂNCIA) MANUAL DE ORIENTAÇÕES TÉCNICAS EM ANEXO	UNIDADE	2
ETP 21	EQUIPAMENTO PSICOMOTRICIDADE PISCINA DE BOLINHAS - PS2-NOVO (PROINFÂNCIA) MANUAL DE ORIENTAÇÕES TÉCNICAS EM ANEXO	UNIDADE	2
ETP 22	EQUIPAMENTO PSICOMOTRICIDADE DEGRAUS E RAMPAS - PS1-NOVO (PROINFÂNCIA) MANUAL DE ORIENTAÇÕES TÉCNICAS EM ANEXO	UNIDADE	2
ETP 23	ARMÁRIO EM AÇO - 2 PORTAS/ 4 PRATELEIRAS - AM4-NOVO (PROINFÂNCIA)	UNIDADE	25
ETP 24	TELEVISOR 32 - TV-NOVO (PROINFÂNCIA) MANUAL DE ORIENTAÇÕES TÉCNICAS EM ANEXO	UNIDADE	4
ETP 25	TELEVISOR -Smart TV 50" 4K LED VA 60Hz Hands - DESCRIÇÃO: Free Wi-Fi Bluetooth HDR Alexa Google Assistente.resolução 4K UHD LED com painel VA. A taxa de resposta a 60Hz, Dolby Vision e o processador AIPQ Gen 2. Conectividade Wi-fi dual band e Bluetooth, possui entradas LAN, 3 HDMI, 2 USB, 1 AV e RF. Tem sistema operacional Google TV e funciona com assistente virtual Google Assistant e Alexa. Além disso, essa incrível TV possui um recurso próprio, o Hands Free Voice Control, ou seja, você pode acionar qualquer comando apenas por voz através do controle remoto e comando de voz a distância. Sistema de som DOLBY ATMOS / DTS-HD. Vem também com aplicativos pré-instalados: Youtube, Netflix, GloboPlay, Google Play, Disney+, Directv GO, Prime Video, Apple TV. Para completar conta com borda fina, levando beleza e sofisticação para o ambiente.	UNIDADE	10
ETP 26	Ar Condicionado Split Hi Wall Inverter 12.000 BTU/h Frio Monofásico Branco 220V - Especificações Técnicas: Cor: Branco -Voltagem: 220V -Capacidade de refrigeração-BTU/h: 12.000 Tipo de Tecnologia: Inverter -Ciclo de Ar: Frio Classe Energética: A -Serpentina: Cobre -Consumo (kWh/ano): 493 -Frequência: 60Hz -Potência (W): 1080 -Fase(s): Monofásico -Nível de Ruído: 40dB - 50dB -Vazão (m): 500 m/h -Gás: R32 -Ideal para ambiente de até (m): 20 -Controle de temperatura digital: 16C a 32C -Modo de operação: Esfriar, Desumidificar, Ventilar e Automático -Função: Dormir, Oscilar, Timer Controle de Ventilação: Alto, Médio, Baixo e Automático -Tubulação para conexão: 1/4 e 3/8 -Dimensões Evapordora (AxLxP) 27,0x 79,0x 19,5 Cm -Peso: 8Kg - Dimensões Condensadora (AxLxP) -56,0x 47,0x 35,5Cm Peso: 16Kg -- Ar-Condicionado: 1 Ano (Sendo 3 meses de garantia legal e mais 9 meses de garantia para defeito de fabricação). -- Compressor instalado por empresas credenciadas: 10 Anos (Sendo 3 meses de garantia legal e mais 117 meses de garantia para defeito de fabricação).	UNIDADE	40
ETP 27	Ar Condicionado Split Hi Wall Inverter Springer Midea 18000 Btus Frio Airvolution Connect 220v Potência, economia de energia e conectividade. Características: ECONOMIA DE ENERGIA: Eficiência energética atestada com classificação A do INMETRO, com o benefício da tecnologia Inverter e fluido R32, a combinação de economia e sustentabilidade. ROBUSTEZ: Além da serpentina de cobre, material ultra resistente e de grande condutibilidade térmica, a unidade externa vem	UNIDADE	40

	<p>equipada GOLD FIN®, uma proteção extra contra corrosão. CONECTIVIDADE (compatível com Google Home e Alexa): Com o aplicativo SmartHome, além de controlar o aparelho por voz de onde estiver, ajuste a curva de sono e configure o equipamento para ligar/desligar com a geolocalização do seu celular. Tecnologia INVERTER: economia de energia de até 70% no Modo ECO NOITE. Placa Inverter: A cobertura em acrílico 6 da PCB provê maior espessura do material e garante a mais apropriada proteção contra umidade e condições adversas, químicas e de temperatura. Ideal para alta durabilidade em regiões costeiras. Função Turbo: Faz com que o ar-condicionado opere em sua capacidade máxima, o que garante que a temperatura selecionada seja alcançada muito mais rápido. Filtro com íons de prata com função anti bacteriana altamente eficaz contra diversos tipos de bactérias. Função Dormir: A temperatura ajustada será controlada para maior conforto e economia. Função ECO: Caso a temperatura ajustada seja menor ou maior a 24oC, o controle irá configurar automaticamente a temperatura para 24oC. Função Energy: permite que a capacidade do compressor da unidade externa seja limitada em 75% ou 50%, proporcionando maior economia de energia. Função Siga-me: a unidade interna seguirá a temperatura do ambiente em que está o controle remoto (até 8 metros de distância), permitindo que o ar-condicionado otimize a temperatura ao seu redor.. Função Timer: programe seu ar-condicionado para ligar e desligar no horário desejado. Função Clean: Elimina poeira, mofo e graxa que podem causar odores quando aderem ao evaporador da unidade interna, e evita também o congelamento da unidade. Aviso Limpar e substituir Filtro: Após 240 horas de uso, a unidade interna indica que é necessário realizar a limpeza do filtro e após 2880 horas de uso, a unidade interna indica que é necessário fazer a substituição do filtro. Função LED: Desativa os sinais sonoros e a iluminação do display da unidade interna. Controle Remoto com Backlight, que facilita a operação do equipamento em ambientes escuros e que também indica quando a carga da bateria estiver fraca. Bloqueio das teclas do controle remoto: Pressionando por aproximadamente 5 segundos as teclas TURBO e CLEAN simultaneamente para que todas as teclas do controle sejam bloqueadas. Condensadora mais compacta, ocupando até 35% menos espaço quando comparado às condensadoras convencionais. Função Oscilar que ativa o movimento automático das aletas horizontais e função Direção, que altera o ângulo das aletas. Função Autodiagnóstico: A unidade interna exibe o código de erro que permite identificar, com mais agilidade, o eventual problema ocorrido. 4 modos de operação: Refrigeração, Automático, Ventilação e Desumidificação e 4 velocidades de ventilação: Baixa, Média, Alta e Automática. Kit Wi-Fi disponível como acessório dentro da caixa da unidade evaporadora. Especificações Técnicas 38TVCI18S5/42AFVCI18S5 (18k S/F): Ciclo: Frio Capacidade (BTU/h): 18000 Dimensões Evaporadora (AxLxP) cm: 30,2x95,7x21,3 Peso Líquido Evaporadora (kg): 10,4 Dimensões Condensadora (AxLxP) cm: 70,7x47,1x55,1 Peso Líquido Condensadora (kg): 20,4 Dimensões Evaporadora Embalada (AxLxP) cm: 38,5x103,50x29,5 Peso Líquido Evaporadora Embalada (kg): 13,3 Dimensões Condensadora Embalada (AxLxP) cm: 74,3x49,9x58,0 Peso Líquido Condensadora Embalada (kg): 21 Capacidade Nominal Refrigeração (kW): 5,28 Consumo de Energia kWh/ano: 752 Índice de Desempenho de Resfriamento Sazonal – IDRS (Wh/Wh): 5,80 Tensão (V): 220 Frequência: 60 Hz Vazão (m3/h): 840 Linha de Sucção (in): 1/2 Linha de Expansão (in): 1/4 Distância Equivalente entre as unidades (m): 30 Desnível entre as unidades (m): 20 Carga máxima de refrigerante (g): 730:</p>		
ETP 28	BEBEDOURO INDUSTRIAL 25L - BB2-NOVO (PROINFÂNCIA) MANUAL DE ORIENTAÇÕES TECNICAS EM ANEXO	UNIDADE	4
ETP 29	GELAGUA - Gelagua - Bebedouro Coluna Garrafao - Egc35B, Inox, 220 Volts Sistema de Refrigeração - Compressor Sistema Easy Open Removível Sim - Termostato 5°C e 15°C Capacidade do reservatório (L) 1.8 Cor Inox Dimensões sem embalagem AxLxC (mm) 1007 x 318 x 321 Peso Líquido (kg) 12 Informações complementares Cor Inox -Voltagem 220 V	UNIDADE	14
ETP 30	LIXEIRA COM PEDAL 50L - LX2-NOVO (PROINFÂNCIA)	UNIDADE	9
ETP 31	CONJUNTO LIXEIRA COLETA SELETIVA LX1-NOVO (PROINFÂNCIA) MANUAL DE ORIENTAÇÕES TECNICAS EM ANEXO	UNIDADE	2
ETP 32	CARRO COLETOR DE LIXO 120L - CL NOVO (PROINFÂNCIA) MANUAL DE ORIENTAÇÕES TECNICAS EM ANEXO	UNIDADE	2
ETP 33	FERRO ELÉTRICO - FR-NOVO (PROINFÂNCIA) MANUAL DE ORIENTAÇÕES TECNICAS EM ANEXO	UNIDADE	1
ETP 34	LAVADORA DE ROUPAS LINHA BRANCA 11KG - MQ-NOVO (PROINFÂNCIA) MANUAL DE ORIENTAÇÕES TECNICAS EM ANEXO	UNIDADE	1

ETP 35	MIXER DE ALIMENTOS - MX-NOVO (PROINFÂNCIA) MANUAL DE ORIENTAÇÕES TÉCNICAS EM ANEXO	UNIDADE	1
ETP 36	MULTIPROCESSADOR DE ALIMENTOS MT-NOVO (PROINFÂNCIA) MANUAL DE ORIENTAÇÕES TÉCNICAS EM ANEXO	UNIDADE	1
ETP 37	ESPRESSO COMERCIAL DE FRUTAS CÍTRICAS - EP-NOVO (PROINFÂNCIA)	UNIDADE	1
ETP 38	LIQUIDIFICADOR COMERCIAL 4L - LQ3 NOVO (PROINFÂNCIA) MANUAL DE ORIENTAÇÕES TÉCNICAS EM ANEXO	UNIDADE	11
ETP 39	LIQUIDIFICADOR COMERCIAL 8L - LQ2 NOVO (PROINFÂNCIA) MANUAL DE ORIENTAÇÕES TÉCNICAS EM ANEXO	UNIDADE	4
ETP 40	ESTERILIZADOR DE MAMADEIRAS PARA MICROONDAS - ES-NOVO (PROINFÂNCIA) MANUAL DE ORIENTAÇÕES TÉCNICAS EM ANEXO	UNIDADE	1
ETP 41	FOGÃO LINHA BRANCA 4 QUEIMADORES FG3-NOVO (PROINFÂNCIA) MANUAL DE ORIENTAÇÕES TÉCNICAS EM ANEXO	UNIDADE	1
ETP 42	FOGÃO COMERCIAL 6 QUEIMADORES COM 1 FORNOS - FG2-NOVO (PROINFÂNCIA) MANUAL DE ORIENTAÇÕES TÉCNICAS EM ANEXO	UNIDADE	1
ETP 43	FREEZER horizontal COMERCIAL 450L FZ-NOVO (PROINFÂNCIA) MANUAL DE ORIENTAÇÕES TÉCNICAS EM ANEXO	UNIDADE	1
ETP 44	GELADEIRA LINHA BRANCA FROSTFREE 300L - RF3-NOVO (PROINFÂNCIA) MANUAL DE ORIENTAÇÕES TÉCNICAS EM ANEXO	UNIDADE	1
ETP 45	CASINHA DE BONECA - CS - NOVO (PROINFÂNCIA) MANUAL DE ORIENTAÇÕES TÉCNICAS EM ANEXO	UNIDADE	2
ETP 46	Colchonete 1,80 X 60 X 4 D28 - Escolas, Creche - 100% forrado em Napa e com tratamento anti-ácaro e antialérgico, ideal para abdominal e flexões. DADOS TÉCNICOS: - Composição interna Espuma de poliuretano. - Composição da capa: Napa	UNIDADE	150
ETP 47	CONJUNTO INFANTIL COMPOSTO POR 06 MESAS, 06 CADEIRAS E 01 MESA CENTRAL. MESA ESCOLAR INFANTIL CONFORME ESPECIFICAÇÕES EM ANEXO	UNIDADE	30
ETP 48	CADEIRA MA-CJA 06 - CONFORME ESPECIFICAÇÃO EM ANEXO	UNIDADE	100
ETP 49	GELADEIRA LINHA BRANCA FROSTFREE 410L - RF2-NOVO (PROINFÂNCIA) MANUAL DE ORIENTAÇÕES TÉCNICAS EM ANEXO	UNIDADE	1

O prazo máximo para a execução do objeto desta contratação e que admite prorrogação nas condições e hipóteses previstas na Lei 14.133/21, está abaixo indicado e será considerado da emissão do Pedido de Compra:

Entrega: 20 (vinte) dias.

A vigência da presente contratação será determinada: até o final do exercício financeiro de 2025, considerada da data de assinatura do respectivo instrumento de ajuste; podendo ser prorrogada, nas hipóteses e nos termos dos Arts. 105 a 114, da Lei 14.133/21.

A contratação do fornecimento, objeto deste estudo preliminar, deverá considerar os seguintes normativos: Lei Federal nº 14.133, de 1º de Abril de 2021; Lei Complementar nº 123, de 14 de Dezembro de 2006; Decreto Federal nº 11.462, de 31 de Março de 2023; Instrução Normativa nº 73 SEGES/ME, de 30 de Setembro de 2022; e legislação pertinente, consideradas as alterações posteriores das referidas normas.

Uma vez autorizada, a contratação pretendida deverá possuir previsão e adequação orçamentária e financeira com o orçamento vigente, necessariamente demonstrada, e compatibilidade com as diretrizes e metas definidas nas ferramentas de planejamento aprovadas.

6. Relação entre a demanda pretendida e o dimensionamento do fornecimento

O adequado equilíbrio entre a demanda requerida e a dimensão da correspondente contratação é fundamental para o seu planejamento e execução, notadamente com o intuito de reduzir ou, até mesmo, de se evitar aditivos contratuais desnecessários ou, ainda, a necessidade da realização de novo certame, com conseqüente perda de economia de escala. O quantitativo e a respectiva unidade da presente contratação em função do consumo delineado e utilização prováveis, foram devidamente definidos mediante observância à previsão da demanda a ser atendida e possíveis alterações em decorrência das atividades a serem desenvolvidas e seus desdobramentos, bem como considerando o orçamento disponível e ainda a seqüência histórica da realização de despesas semelhantes, quando existente.

7. Levantamento de mercado

Diversas empresas do ramo pertinente podem executar o objeto deste estudo preliminar. Foram analisadas contratações similares feitas por outras entidades, por meio de consulta aos respectivos sistemas de gestão dos órgãos fiscalizadores, com o intuito de identificar a existência de novas metodologias, tecnologias ou inovações que melhor atendessem às necessidades da Administração e as identificadas, quando possível e consideradas viáveis, foram incorporadas na contratação em análise.

Constatou-se, inclusive, que para a realização de despesas semelhantes ao objeto do presente estudo técnico, diversas entidades públicas efetivam a contratação de forma análoga à que se pretende adotar pela Administração, cumprindo as regras e exigências legais e normativas.

8. Justificativa da escolha do tipo de solução a contratar

A solução que melhor atende aos interesses e as necessidades da Administração, representada pela sua estrutura organizacional, é a pretensa: **SISTEMA DE REGISTRO DE PREÇOS PARA FUTURA AQUISIÇÃO DE MOBILIÁRIO E EQUIPAMENTO ESCOLAR EDUCAÇÃO INFANTIL, PARA ATENDER AS NECESSIDADE DA ADMINISTRAÇÃO MUNICIPAL DE SERRA BRANCA/PB**. Salienta-se que a vigência da contratação será determinada: até o final do exercício financeiro de 2025, considerada da data de assinatura do respectivo instrumento de ajuste; podendo ser prorrogada, nas hipóteses e nos termos dos Arts. 105 a 114, da Lei 14.133/21.

Nesse mesmo diapasão, sopesadas as possibilidades previstas no Art. 44, da Lei 14.133/21, quando houver, observados os aspectos da demanda requerida, e após considerados os custos e os benefícios de cada opção prevista no referido diploma legal, indica-se como a alternativa mais vantajosa para a Administração, a contratação do objeto detalhado no presente instrumento, da forma como se apresenta.

9. Estimativas preliminares dos preços

Nos termos da norma vigente o valor previamente estimado da contratação deverá ser compatível com os valores praticados pelo mercado, considerados os preços constantes de bancos de dados públicos e as quantidades a serem contratadas, observadas a potencial economia de escala e as peculiaridades do local de execução do objeto. Informamos que, relativamente ao procedimento em tela, existe previsão de dotação específica no orçamento vigente, apropriada para a devida execução do objeto a ser contratado, conforme consulta prévia efetuada ao setor responsável.

Na pretensa contratação o valor estimado foi definido com base no melhor preço aferido por meio da utilização dos seguintes parâmetros, adotados de forma combinada: contratações similares feitas pela Administração Pública, em execução ou concluídas no período de um ano anterior à data da pesquisa de preços, inclusive mediante sistema de registro de preços, observado o índice de atualização de preços correspondente; e utilização de dados de pesquisa publicada em mídia especializada, de tabela de referência formalmente aprovada pelo Poder Executivo federal e de sítios eletrônicos especializados ou de domínio amplo, desde que contenham a data e hora de acesso.

Com base nos custos para execução do objeto da contratação, definidos por meio de parâmetros de aferição do melhor preço na forma estabelecida no Art. 23, § 1º, da Lei 14.133/21, adotados de maneira combinada, relacionamos abaixo o preço de referência considerado satisfatório.

A estimativa preliminar total a ser considerada é equivalente a R\$ 806.587,46.

10. Descrição da solução como um todo

Conforme os elementos apresentados, a solução é: **SISTEMA DE REGISTRO DE PREÇOS PARA FUTURA AQUISIÇÃO DE MOBILIÁRIO E EQUIPAMENTO ESCOLAR EDUCAÇÃO INFANTIL, PARA ATENDER AS NECESSIDADE DA ADMINISTRAÇÃO MUNICIPAL DE SERRA BRANCA/PB**. Entende-se que o fornecimento poderá ser realizado na forma parcelada e no Sistema de Registro de Preços.

11. Justificativa para o parcelamento ou não da solução

De acordo com a legislação vigente, é obrigatório o parcelamento quando o objeto da contratação tiver natureza divisível, desde que não haja prejuízo para o conjunto a ser licitado. Compras, obras ou serviços efetuados pela Administração serão divididos em tantos itens, parcelas e etapas que se comprovem técnica e economicamente viáveis, procedendo-se a licitação com vistas ao melhor aproveitamento dos recursos disponíveis no mercado, sem prejuízo da economia de escala. A norma ainda permite cotação de quantidade inferior à demandada no certame, com vistas a ampliação da competitividade, podendo o ato convocatório fixar quantitativo mínimo. Nesse sentido, o competente processo licitatório a ser deflagrado para efetivação da presente contratação será dividido em itens, conforme as características e especificações constantes da tabela acima destacada, facultando-se ao licitante a participação em quantos itens forem de seu interesse.

Considerados os aspectos e as características da solução que melhor atende aos interesses e as necessidades da Administração, acima detalhada e, ainda, as particularidades e a dinâmica das atividades a serem desenvolvidas, entende-se que sobre o objeto da presente contratação não deve incidir outra possibilidade de parcelamento, mesmo no modo formal, não permitindo cotação de quantidade inferior à demandada no ato convocatório, para evitar a ocorrência inviável, no contexto operacional, de mais de um certame ou adjudicatário por item e o consequente prejuízo da economia de escala. No entanto, poderá ser admitido o parcelamento na forma material, sendo permitida a participação de consórcio, nos termos da norma vigente, bem como ocorrer a autorização para a realização de subcontratação.

12. Resultados pretendidos

A Administração almeja com a contratação da pretensa solução, em termos de economicidade, eficácia, eficiência e de melhor aproveitamento dos recursos humanos, materiais e financeiros disponíveis, inclusive com respeito a impactos ambientais positivos, os seguintes resultados:

Em termos de economicidade, a efetivação da melhor contratação viável, especialmente quanto ao melhor custo benefício, relativamente a: **SISTEMA DE REGISTRO DE PREÇOS PARA FUTURA AQUISIÇÃO DE MOBILIÁRIO E EQUIPAMENTO ESCOLAR EDUCAÇÃO INFANTIL, PARA ATENDER AS NECESSIDADE DA ADMINISTRAÇÃO MUNICIPAL DE SERRA BRANCA/PB**.

Com relação à eficácia, o atendimento de todas as demandas logísticas e funcionais, no suporte às atividades finalísticas da Administração, inerentes aos correspondentes serviços prestados de interesse público. Quanto à eficiência, assegurar a continuidade da prestação regular de tais serviços, com demanda notadamente crescente, e do uso racional dos recursos financeiros disponíveis.

Relativo ao melhor aproveitamento dos recursos humanos, materiais e financeiros, com a contratação em comento, da forma como se apresenta - consideradas as especificações, prazos, quantitativos e demais exigências devidamente definidas -, espera-se o regular cumprimento, por parte do interessado que venha a ser contratado, de todas as obrigações e compromissos assumidos, pois, desse modo, não haverá a necessidade de rescisão contratual ou outras sanções em decorrência de inexecução do instrumento de ajuste pactuado, permitindo ao contratante, em vez de envidar esforços para a realização de novo certame destinado a contratação do mesmo objeto, destinar seus recursos humanos, materiais e financeiros para outras atividades fins da Administração.

Entende-se que a correta execução do objeto da contratação em tela, cuja regularidade será fiscalizada pela Administração, não atenta quanto ao meio ambiente e, principalmente, não acarretará impactos ambientais negativos.

13.Providências para adequação do ambiente da Administração

Verificou-se não haver a necessidade iminente de providências no sentido de adequações físicas no ambiente da Administração em decorrência da execução do objeto da contratação.

14.Análise de risco

Não foram identificados riscos substanciais a fora os comuns a toda contratação semelhante, tais como: a inexecução total ou parcial do ajuste pactuado; o não cumprimento de obrigações, especificações, projetos e prazos; bem como a ocorrência de caso fortuito ou de força maior.

Entende-se que as ações, de iniciativa da Administração, necessárias para reduzir a ocorrência dos riscos identificados, já estão previstas nos normativos aos quais à contratação do presente fornecimento deverá estar devidamente fundamentada, representadas pelas sanções administrativas a serem definidas, observando-se os aspectos e características do seu objeto.

15.Requisitos específicos para a contratação

Observado o disposto na legislação pertinente, os aspectos e as características da despesa, bem como abordadas todas as considerações técnicas, mercadológicas e de gestão que podem interferir na contratação, entende-se que o certame a ser deflagrado deverá ainda contemplar requisitos específicos, compreendidos: o critério de julgamento definido de menor preço; a inexistência da possibilidade de participação da pessoa física; o caráter não sigiloso do orçamento estimado da contratação e a não permissão da participação de sociedades cooperativas.

Outros requisitos considerados determinantes - exigência de: capacidade técnico-operacional.

16.Conclusão

Com base nas especificações e requisitos da solução escolhida que melhor atende aos interesses e as necessidades da Administração, bem como considerando os elementos obtidos nos estudos preliminares realizados, avalia-se viável a contratação pretendida.

Serra Branca - PB, 29 de Maio de 2025.

Kátia Cristina de Castro Passos
Secretária Municipal de Educação

FUNDO NACIONAL DE DESENVOLVIMENTO DA EDUCAÇÃO
DIRETORIA DE GESTÃO, ARTICULAÇÃO E PROJETOS EDUCACIONAIS

MANUAL DE ORIENTAÇÕES TÉCNICAS
VOLUME 07

MOBILIÁRIO E EQUIPAMENTO ESCOLAR
EDUCAÇÃO INFANTIL

FNDE

MINISTÉRIO DA
EDUCAÇÃO



FUNDO NACIONAL DE DESENVOLVIMENTO DA EDUCAÇÃO
DIRETORIA DE GESTÃO, ARTICULAÇÃO E PROJETOS EDUCACIONAIS

MANUAL DE ORIENTAÇÕES TÉCNICAS
VOLUME 07

MOBILIÁRIO E EQUIPAMENTO ESCOLAR
EDUCAÇÃO INFANTIL

Presidente da República

Michel Temer

Ministro da Educação

José Mendonça Bezerra Filho

Presidente do FNDE

Silvio de Sousa Pinheiro

Diretoria de Gestão, Articulação e Projetos educacionais – DIGAP

Leandro José Franco Damy

Coordenação-Geral de Infraestrutura Educacional – CGEST

Patrícia Carneiro Costa

Coordenação de Desenvolvimento de Infraestrutura – CODIN

Rudybert Barros Von Eye

Equipe técnica

Ana Carolina Pussi de Brito

Rodrigo da Silva Lobo,

Talita Dadam

Vívian Maurer Bortolotto

SUMÁRIO

APRESENTAÇÃO.....	4
1. INTRODUÇÃO.....	6
1.1. OBJETIVOS.....	7
1.2. ORGANIZAÇÃO.....	7

PARTE 1

2. CONCEITOS.....	8
2.1. CONSIDERAÇÕES GERAIS.....	9
2.2. ERGONOMIA.....	9
2.3. RECOMENDAÇÕES IMPORTANTES.....	10
2.4. LISTA DE PRODUTOS ADOTADOS NAS CRECHES PADRÃO FNDE.....	11

PARTE 2

3. MOBILIÁRIO.....	15
3.1. AMBIENTES ADMINISTRATIVOS.....	16
3.2. AMBIENTES DE APRENDIZAGEM.....	32
3.3. AMBIENTES DE REPOUSO.....	68
3.4. AMBIENTES DE HIGIENE.....	74
3.5. AMBIENTES DE ALIMENTAÇÃO/ ATENÇÃO.....	76
3.6. AMBIENTES DE SERVIÇO.....	87
3.7. AMBIENTES DE BRINCAR.....	94

PARTE 3

4. EQUIPAMENTO	113
4.1. AMBIENTES DE SERVIÇO.....	114
4.2. DEMAIS AMBIENTES.....	158
5. REFERÊNCIAS.....	179
6. ENCARTES.....	183

APRESENTAÇÃO

A *Série Manual de Orientações Técnicas* é composta por um conjunto de volumes para a divulgação de textos, imagens, informações técnicas e recomendações com a finalidade de instruir órgãos estaduais e municipais, dirigentes de educação, profissionais de arquitetura e engenharia, e comunidade em geral envolvidos na elaboração, no desenvolvimento ou acompanhamento de projetos e na construção de edificações escolares.

O conteúdo e temas abordados compreendem questões que fundamentam os programas, projetos e atividades referentes aos processos de aprendizagem, ensino e demais serviços educativos. Ao dedicar-se a contribuição para a melhoria de qualidade da construção e do uso do espaço físico do ambiente escolar, e conseqüentemente para a qualidade da educação em geral, este material busca contemplar recomendações, parâmetros e critérios fundamentais para a garantia de padrões satisfatórios de funcionamento de edificações escolares.

Em consonância com as disposições e políticas difundidas pelo Ministério da Educação, vislumbra-se que este conjunto de documentos possa contribuir para o aprofundamento de ações técnicas e torne-se referência para as iniciativas voltadas à melhoria da qualidade de Unidades de Educação.

1. INTRODUÇÃO

O presente documento integra uma série de volumes desenvolvidos pela Coordenação de Desenvolvimento de Infraestrutura – CODIN, vinculada à Coordenação Geral de Infraestrutura Educacional – CGEST e a Diretoria de Gestão, Articulação e Projetos Educacionais – DIGAP, com o intuito de instruir Estados e municípios interessados em renovar e padronizar o mobiliário e equipamento escolar de suas redes de educação básica quanto às ações apoiadas pelo Fundo Nacional de Desenvolvimento da Educação - FNDE.

O manual é o resultado da revisão e compilação do manual de mobiliário e equipamento, especificações técnicas, normas técnicas, cartilhas de recomendações, estudos técnicos e acadêmicos, todos esses, documentos relacionados à especificação de mobiliário e equipamento. Como resultado, buscou-se descrever aqui, de forma clara e objetiva, as principais características dos itens que fazem parte do conjunto especificado para aparelhamento das Escolas de Educação Infantil propiciando a gestores e usuários uma referência rápida e segura.

1.1. OBJETIVOS

Esse manual tem como objetivos:

- Orientar entes federados, bem como indivíduos e instituições interessadas quanto às especificações de mobiliário e equipamento que poderá ser adquirido para o aparelhamento de creches e pré-escolas do Programa Nacional de Reestruturação e Aquisição de Equipamentos da Rede Escolar Pública de Educação Infantil (Proinfância).
- Assegurar o padrão de qualidade adequado para o mobiliário e equipamento que compõem as escolas de ensino infantil.

1.2. ORGANIZAÇÃO

O manual se organiza em quatro partes, abrangendo a lista e especificação do mobiliário e equipamento utilizados nas creches modelo padrão FNDE.

A **primeira parte** apresenta conceitos, recomendações e a lista de mobiliário e equipamento para as creches Tipo 1 e Tipo 2.

A **segunda parte** trata da especificação do mobiliário proposto.

A **terceira parte** trata da especificação do equipamento proposto.

2. CONCEITOS

2.1. CONSIDERAÇÕES GERAIS

A escola é um dos meios pelos quais a criança realiza suas experiências. Planejar esse ambiente para torná-lo educativo depende da qualidade das relações com o mundo material (objetos e mobiliário) e imaterial (concepções) possibilitando à criança um tempo e um espaço para construir e realizar seus objetivos.

Uma proposta pedagógica bem elaborada pressupõe um espaço físico adequado para sua implementação, além da qualidade de materiais, também são importantes as condições de higiene, salubridade, segurança, acesso e localização das instalações.

A qualidade técnica, ergonômica e estética do mobiliário e equipamento deve ser considerada no aparelhamento de unidades da educação infantil que abrigam crianças com até cinco anos de idade.

A qualidade técnica considera a eficiência do produto na execução de suas funções e a facilidade de manutenção e limpeza. A qualidade ergonômica diz respeito à facilidade de manuseio, adaptação antropométrica e compatibilidade de movimento. A qualidade estética leva em conta a combinação de formas, cores, uso de materiais e textura.

A dimensão do mobiliário de creches e de pré-escolas é considerada importante para a segurança, a saúde e o bem-estar das crianças e das pessoas que as atendem no ambiente escolar. A projeção ergonômica dos móveis deve permitir o uso conforme a idade, capacidade física, tamanho, força física, conforto e mobilidade dos estudantes.

Além disso, é importante que o mobiliário permita a modificação dos espaços conforme as necessidades das crianças. Os espaços organizados pelos educadores devem proporcionar descobertas e incentivar a autonomia das crianças, proporcionando um ambiente acolhedor e desafiador que dê a elas a oportunidade de fazer suas escolhas conforme seus interesses e, devem também ser facilitadores de aprendizagens, oferecendo a elas a possibilidade de deslocar-se, criando plenas possibilidades de expressar-se através das diferentes linguagens.

2.2. ERGONOMIA

Ergonomia é a ciência que estuda a interação entre o indivíduo e seu ambiente de trabalho. A nível escolar, podemos considerar que a ergonomia é a perfeita interação do aluno com seu ambiente, especialmente a sala de aula. Por este motivo deve ser oferecido mobiliário que se adapte a criança e sua rotina para que, assim, seja possível evitar danos à saúde, principalmente na idade escolar, que é uma fase de crescimento, pois, de acordo com o avanço dos anos, vai se tornando mais difícil obter resultados em termos de correção postural, devido a definição do crescimento ósseo. Neste sentido para que um mobiliário seja considerado adequado ele deve ser confortável, funcional, agradável, além de

proporcionar uma facilidade de movimentação do corpo, com o mínimo de esforço e ao mesmo tempo possibilitar a criação de ambientes e vivências estimulantes e criativas.

As especificações do mobiliário escolar estão baseadas nos elementos construtivos e dimensionais prescritos nos regulamentos e normas técnicas brasileiras (ABNT, INMETRO e outras). Como exemplo temos a NBR 14006 a qual orienta que existam padrões de tamanhos diferenciados de mesas e cadeiras para cada fase escolar, esta orientação se faz necessário devido ao fato de que dentro de uma sala de aula com alunos da mesma idade, temos níveis de desenvolvimento diferentes entre eles.

2.3. RECOMENDAÇÕES IMPORTANTES

- Quanto à garantia:
 - O fornecedor do produto deve esclarecer no que consiste a garantia, qual seu prazo, o lugar onde deve ser exigida e o que a garantia não cobre.
- Quanto à embalagem:
 - Os produtos devem ser fornecidos dentro de embalagem apropriada de forma que garanta sua proteção e integridade durante o transporte ou armazenamento. No lado externo da embalagem deve constar, com rótulos de fácil leitura: descrição geral do produto, identificação do fabricante e do fornecedor; indicação de tensão (voltagem); e orientações sobre manuseio, transporte e estocagem.
- Quanto ao manual de instruções:
 - Todo produto deve apresentar Manual de Instruções, em português, fixado em local visível e seguro.
 - O manual deve conter orientações para instalação e forma de uso correto, com imagens nítidas e letras legíveis (indicando cada componente, partes e etapas para a instalação);
 - Procedimentos de segurança e possíveis advertências;
 - Recomendações ou procedimentos para regulagem, manutenção e limpeza;
 - Procedimentos para acionamento da garantia e/ou assistência técnica;
 - Relação de Assistência Técnica autorizada em cada estado;
 - Certificado de garantia preenchido (data de emissão do Termo de Recebimento Definitivo e número da Nota Fiscal).
- Quanto ao processo de fabricação:
 - É indispensável que todo produto atenda às especificações técnicas e recomendações das normas vigentes específicas.
 - Todo acabamento deve ser isento de rebarbas, arestas cortantes ou elementos perfurantes.

- Quando houver, as soldas devem possuir superfície lisa e homogênea, não devendo apresentar pontos cortantes, superfícies ásperas ou escórias.
- Para produtos em aço, as espessuras de chapas devem seguir tolerâncias normativas conforme Normas ABNT.
- Quanto ao processo de compras:
 - Antes do aceite das propostas, podem ser solicitadas as licitantes, cujas ofertas sejam aceitáveis e que tenham cumprido todos os requisitos do edital, amostras dos produtos ofertados, que serão analisadas a fim de verificar a sua compatibilidade com as especificações técnicas exigidas para o objeto da licitação.
- Os materiais dos produtos devem atender aos critérios de proteção, durabilidade, qualidade e conforto. Os itens que não atenderem a estes critérios, apresentarem defeitos ou não atenderem as especificações, devem ser recusados.
- Podem ser solicitados certificados ou relatórios de desempenho dos produtos acreditados pelo Inmetro.
- O recebimento do produto deve ser acompanhado por um responsável, que deve averiguar se a mercadoria entregue segue as especificações exigidas.
- O comprador deve solicitar atestado(s) de capacidade técnica da empresa fornecedora, fornecido(s) por pessoa(s) jurídica(s) de direito público ou privado, compatíveis em características e quantidades com o objeto da licitação.

2.4. LISTA DE PRODUTOS ADOTADOS NAS CRECHES PADRÃO FNDE

Tabela 1 – Mobiliário

AMBIENTES	CÓD	DESCRIÇÃO
ADMINISTRATIVOS	M6	mesa de trabalho
	C6	cadeira giratória
	M7	mesa de reunião
	C7	cadeira fixa
	AQ1	arquivo em aço
	AM4	armário em aço - 2 portas/ 4 prateleiras
	SF1	sofá - 2 lugares
	QC	quadro de avisos em metal

APRENDIZAGEM	PS1	equip. psicomotricidade – degraus e rampas
	PS2	equip. psicomotricidade – piscina de bolinhas
	PS3	equip. psicomotricidade – lombadinha
	PS4	equip. psicomotricidade – túnel sanfonado
	CJC-01	conj. coletivo 1 - 1 mesa + 4 cadeiras
	CJA-01	conj. aluno 1 - 1 mesa + 1 cadeira
	CJA-03	conj. aluno 3 - 1 mesa + 1 cadeira
	CJP-01	conj. Professor - 1 mesa + 1 cadeira
	AMB	armário baixo - 2 portas
	ESB	estante baixa - 2 prateleiras
	TA1	tatame em eva (placas)
	QM	quadro mural em feltro
	QB1	quadro branco tipo lousa magnético – 1200x2000
	QB2	quadro branco tipo lousa magnético – 1200x3000
	REPOUSO	BÇ1
CO1		colchão para berço
CE		cama empilhável
HIGIENE	CO2	colchonete para trocador
ALIMENTAÇÃO / ATENÇÃO	PO	poltrona amamentação
	C1	cadeira de alimentação
	CJR-01	conjunto refeitório 1 - 1 mesa + 4 cadeiras
	CJR-03	conjunto refeitório 3 - 1 mesa + 4 cadeiras
SERVIÇOS	M8	mesa para refeição
	C8	cadeira fixa

	AM1	armário em aço - 16 portas
BRINCAR	BA	Balanço - 4 lugares
	CR	gira gira carrossel
	CS	casa de bonecas
	EG	escorregador grande
	EP	escorregador pequeno
	GA	gangorra dupla
	TL	túnel lúdico
	GO	conjunto de gols desmontável
	PG	playground

Tabela 2 – Equipamento

AMBIENTES	CÓD	DESCRIÇÃO
SERVIÇOS	RF1	geladeira vertical industrial 4 portas
	RF2	geladeira linha branca frostfree 410l
	RF3	geladeira linha branca frostfree 300l
	FZ	freezer vertical comercial 450l
	FG1	fogão comercial 6 queimadores com 2 fornos
	FG2	fogão comercial 6 queimadores com 1 forno
	FG3	fogão linha branca 4 queimadores
	MI	microondas linha branca 30l
	ES	esterilizador de mamadeiras para microondas
	LQ1	liquidificador industrial 15l
	LQ2	liquidificador comercial 8l
	LQ3	liquidificador comercial 4l

	EP	espremedor comercial de frutas cítricas
	BL1	balança digital 30 kg
	BL2	balança plataforma 150 kg
	BT1	batedeira planetária 12l
	MT	multiprocessador de alimentos
	CT	centrífuga de frutas
	MX	mixer de alimentos
	CF	cafeteira
	MQ	lavadora de roupas linha branca 11kg
	SC	secadora de roupas linha branca 10kg
	FR	ferro elétrico
DEMAIS AMBIENTES	CL	carro coletor de lixo 120l
	LX1	conjunto lixeira coleta seletiva
	LX2	lixeira com pedal 50l
	PR	purificador de água
	BB	bebedouro elétrico acessível
	BB2	bebedouro industrial 25l
	AR1	aparelho de ar condicionado split 30.000 btu's
	AR2	aparelho de ar condicionado split 22.000 btu's
	AR3	aparelho de ar condicionado split 9.000 btu's
	TV	televisor 32"
	DVD	aparelho de DVD
	MS	aparelho de som tipo microsystem
	VP	ventilador de parede

3. MOBILIÁRIO

3.1. AMBIENTES ADMINISTRATIVOS

IMPORTANTE:

As imagens apresentadas têm caráter ilustrativo, as mesmas são utilizadas neste manual apenas para auxiliar no entendimento da descrição dos produtos, algumas características podem variar dependendo do fabricante. Para aquisição dos produtos devem ser seguidas as especificações descritas.

DESCRIÇÃO

- Mesa de trabalho com tampo retangular em MDF revestido de laminado melamínico, montada sobre suporte metálico com dois pés.

Figura 1: mesa de trabalho



Imagem ilustrativa

LOCAL

- Secretaria, direção e sala dos professores.

DIMENSÕES E TOLERÂNCIAS

- Tampo retangular: 1200 x 600 mm +/- 10 mm;
- Altura: 750 mm +/- 5 mm;
- Para acomodação de pessoas em cadeira de rodas (PCR) e atendimento às exigências da ABNT NBR 9050 a mesa deve possuir altura livre sob o tampo: mínima de 730 mm;
- Espessura do tampo: 25,8 mm +/- 0,6 mm;
- Tolerâncias para camada de tinta: mínimo 40 micrometros /máximo 100 micrometros.

CARACTERÍSTICAS

- Tampo em MDF, com espessura de 25 mm, revestido na face inferior com laminado melamínico de baixa pressão (BP), e na face superior com laminado melamínico de alta pressão, de 0,8 mm de espessura, cor cinza ou branco, acabamento texturizado.
- Bordos encabeçados com perfil extrudado maciço de 180°, na cor cinza ou branco, com a mesma tonalidade do laminado do tampo, admitindo-se pequenas variações

decorrentes das características de cada material (brilho, textura). O perfil deve ser encaixado e fixado com adesivo ao tampo, e ser nivelado com as suas superfícies.

- Estrutura constituída de:
 - Estrutura em aço carbono com dois pés, com trava em MDF entre os mesmos.
 - Fixação do tampo à estrutura através de parafusos de rosca com buchas metálicas.
- Sapatas reguláveis em nylon ou polipropileno injetado.
- Terminações de tubos em plástico injetado, na cor cinza ou preta, fixadas através de encaixe. Estas não devem poder ser retiradas sem o uso de ferramentas.
- Acabamento das partes metálicas em pintura em pó, brilhante, na cor cinza ou preta.
- Todos os encontros de tubos ou uniões de partes metálicas devem receber solda em toda a extensão da união.

GARANTIA

- Mínima de dois anos contra defeitos de fabricação a partir da data de entrega, oxidação das partes metálicas e desgaste ou desprendimento de componentes.

DESCRIÇÃO

- Cadeira giratória estofada com braços e rodízios, dotada de mecanismo amortecedor e regulador do assento e do encosto.

Figura 2: cadeira giratória com braços



Imagem ilustrativa

LOCAL

- Secretaria, direção e sala dos professores.

DIMENSÕES E TOLERÂNCIAS

- Largura do assento: 500 mm +/- 50 mm;
- Profundidade do assento: 460 mm +/- 10 mm;
- Altura do assento variável: faixa obrigatória entre 420 mm e 520 mm;
- Largura do encosto: 400 mm +/- 10 mm (medida no ponto mais saliente do apoio lombar);
- Extensão vertical do encosto: 350 mm +/- 10 mm;
- Espessura da espuma do assento: mínima de 40 mm;
- Espessura da espuma do encosto: mínima de 30 mm;
- Tolerâncias dimensionais para tubos conforme ABNT NBR 6591;
- Tolerâncias para camada de tinta: mínimo 40 micrometros /máximo 100 micrometros.

CARACTERÍSTICAS

- Assento e encosto confeccionados em compensado anatômico moldado a quente, contendo no mínimo sete lâminas internas, com espessura máxima de 1,5mm cada.

- Estofamento do assento e do encosto em espuma de poliuretano expandido, colada à madeira e revestida com tecido, na cor cinza, dotado de proteção com produto impermeabilizante hidro-repelente.
- Faces inferior do assento e posterior do encosto revestidas com capas de plástico injetado, na cor preta.
- Fixação do assento e do encosto à estrutura por meio de parafusos com rosca métrica e porcas de cravar.
- Estrutura composta de:
 - Mecanismo de regulagem independente do assento e do encosto; inclinação do encosto variável em pelo menos 22° e do assento em pelo menos 8° com bloqueio em qualquer posição através de sistema de lâminas travadas por contato. Comando por alavanca.
 - Suporte para regulagem de altura do encosto com curso de 70 mm, dotado de dispositivo de fixação, articulado e com sistema amortecedor flexível.
 - Coluna de regulagem de altura do assento por acionamento a gás. Curso mínimo do pistão de 100 mm.
 - Base em formato de estrela com 5 pontas e sistema de acoplamento cônico. Distância entre eixo da coluna e eixo do rodízio igual ou maior que 300 mm.
 - Rodízios de duplo giro com rodas duplas de 50 mm (mínimo),
 - Dispositivos de regulagens e alavancas com manoplas em material plástico injetado e desenho ergonômico.
- Acabamento das partes metálicas em pintura em pó, brilhante, na cor preta.
- Terminações de tubos em plástico injetado, na cor preta, fixadas através de encaixe. Estas não devem poder ser retiradas sem o uso de ferramentas.
- Todos os encontros de tubos ou uniões de partes metálicas devem receber solda em toda a extensão da união.

GARANTIA

- Mínima de dois anos a partir da data de entrega, contra defeitos de fabricação, oxidação das partes metálicas e desgaste ou desprendimento de componentes.

DESCRIÇÃO

- Mesa de reunião com tampo retangular ou oval em MDF revestido de laminado melamínico, montada sobre dois pés.

Figura 3: mesa de reunião



Imagem ilustrativa

LOCAL

- Sala de reuniões.

DIMENSÕES E TOLERÂNCIAS

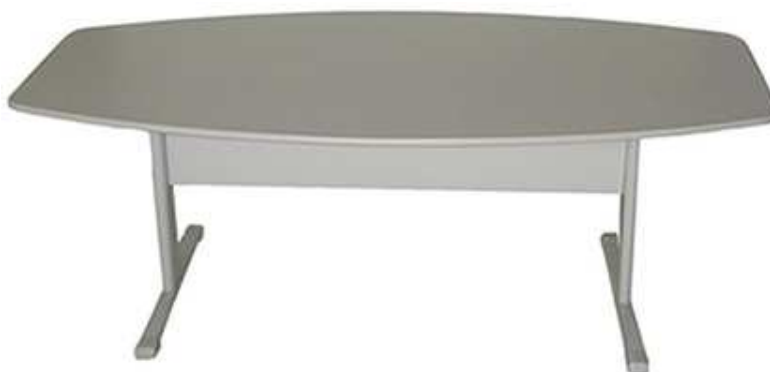
- Tampo retangular: 2000 x 950 mm +/- 50 mm;
- Altura: 750 mm +/- 5 mm;
- Para acomodação de pessoas em cadeira de rodas (PCR) e atendimento às exigências da ABNT NBR 9050 a mesa deve possuir altura livre sob o tampo: mínima de 730 mm;
- Espessura do tampo: 25 mm +/- 0,6 mm;
- Tolerâncias para camada de tinta: mínimo 40 micrometros /máximo 100 micrometros.

CARACTERÍSTICAS

- Tampo em MDF, com espessura de 25 mm, revestido na face inferior com laminado melamínico de baixa pressão (BP), e na face superior com laminado melamínico de alta pressão, de 0,8 mm de espessura, cor cinza ou branco, acabamento texturizado.
- Bordos encabeçados com perfil extrudado maciço de 180°, na cor cinza ou branco, com a mesma tonalidade do laminado do tampo, admitindo-se pequenas variações

decorrentes das características de cada material (brilho, textura). O perfil deve ser encaixado e fixado com adesivo ao tampo, e ser nivelado com as suas superfícies.

- Estrutura constituída de:
 - Estrutura em aço carbono com dois pés, com trava em MDF entre os mesmos.
 - Fixação do tampo à estrutura através de parafusos de rosca com buchas metálicas.
- Sapatas reguláveis em nylon ou polipropileno injetado.
- Terminações de tubos em plástico injetado, na cor cinza ou preta, fixadas através de encaixe. Estas não devem poder ser retiradas sem o uso de ferramentas.
- Peças injetadas não devem apresentar rebarbas, falhas de injeção ou partes cortantes.
- Acabamento das partes metálicas em pintura em pó, brilhante, na cor cinza ou preta.
- Todos os encontros de tubos ou uniões de partes metálicas devem receber solda em toda a extensão da união.

GARANTIA

- Mínima de dois anos a partir da data de entrega, contra defeitos de fabricação, oxidação das partes metálicas e desgaste ou desprendimento de componentes.

DESCRIÇÃO

- Cadeira fixa estofada, sem braços, montada sobre armação tubular de aço com quatro pés.

Figura 4: cadeira fixa



Imagem ilustrativa

LOCAL

- Administração, sala professores/ reuniões, direção e creche III.

DIMENSÕES E TOLERÂNCIAS

- Largura do assento: 500 mm +/- 50 mm;
- Profundidade do assento: 460 mm +/- 10 mm;
- Altura do assento: 430 mm +/- 10 mm;
- Largura do encosto: 400 mm +/- 10 mm (medida no ponto mais saliente do apoio lombar);
- Extensão vertical do encosto: 350 mm +/- 10 mm;
- Espessura da espuma do assento: mínima de 40 mm;
- Espessura da espuma do encosto: mínima de 30 mm.
- Tolerâncias dimensionais para tubos conforme ABNT NBR 6591.
- Tolerâncias para camada de tinta: mínimo 40 micrometros /máximo 100 micrometros.

CARACTERÍSTICAS

- Assento e encosto confeccionados em compensado anatômico moldado a quente, contendo no mínimo sete lâminas internas, com espessura máxima de 1,5 mm cada.

- Estofamento do assento e do encosto em espuma de poliuretano expandido, colada à madeira e revestida com tecido, na cor cinza, dotado de proteção com produto impermeabilizante hidro-repelente.
- Faces inferior do assento e posterior do encosto revestidas com capas de plástico injetado, na cor preta.
- Fixação do assento e do encosto à estrutura por meio de parafusos com rosca métrica e porcas de cravar.
- Estrutura constituída de 4 pés, confeccionada em tubo de aço com costura, laminado a frio, secção circular mínima 22,3 mm (7/8”), com espessura mínima de 1,5 mm (chapa 16).
- Acabamento das partes metálicas em pintura em pó, brilhante, na cor preta.
- Terminações de tubos em plástico injetado, na cor preta, fixadas através de encaixe. Estas não devem poder ser retiradas sem o uso de ferramentas.
- Sapatas articuladas para garantir o nivelamento em relação às variações do piso.
- Todos os encontros de tubos ou uniões de partes metálicas devem receber solda em toda a extensão da união.

GARANTIA

- Mínima de dois anos a partir da data de entrega, contra defeitos de fabricação, oxidação das partes metálicas, degradação do tecido e das sapatas.

DESCRIÇÃO

- Arquivo deslizante em aço com quatro gavetas montadas sobre trilhos telescópicos que permitam abertura total.

Figura 5: arquivo em aço



Imagem ilustrativa

LOCAL

- Administração, secretaria e direção.

DIMENSÕES E TOLERÂNCIAS

- Altura: 1330 mm +/- 10 mm;
- Largura: 470 mm +/- 10 mm;
- Profundidade: 710 mm +/- 10 mm;
- Tolerâncias para camada de tinta: mínimo 40 micrometros /máximo 100 micrometros.

CARACTERÍSTICAS

- Corpo e estrutura interna em aço chapa 22 (espessura 0,75mm) na cor cinza;
- Gavetas em chapa 24 (0,60mm);
- Trilhos telescópicos e guias zincados em chapa 18 (1,20mm) ou superior;
- Haste de travamento de gavetas em chapa 16 (1,50mm);
- Fechamento inferior (junto ao piso) em chapa 24 (0,60mm).
- Puxadores em zamac no acabamento steel de 96mm.
- Fechadura de tambor cilíndrico (mínimo 4 pinos) com sistema de travamento simultâneo das gavetas.
- Chaves em duplicata.

- Compressores para pastas em todas as gavetas.
- Porta-etiquetas estampado ou sobreposto, sendo este último exclusivamente de liga metálica não ferrosa cromado ou niquelado.
- Gavetas dotadas de trilhos telescópicos compostos por guias lineares com rolamentos de esferas de aço, com capacidade de carga vertical mínima de 45kg e mecanismo contra escape.
- Sapatas niveladoras em metal cromado com base de polipropileno injetado.
- Pintura em tinta em pó híbrida Epóxi / Poliéster, eletrostática, brilhante, polimerizada em estufa, espessura mínima de 40 micrometros na cor cinza.

GARANTIA

- Mínima de três anos a partir da data de entrega, contra defeitos de fabricação e oxidação.

DESCRIÇÃO

- Armário de aço alto, dividido verticalmente em dois compartimentos por meio de divisórias com portas independentes, dotado de quatro prateleiras removíveis e ajustáveis em cada compartimento.

Figura 6: arquivo em aço



Imagem ilustrativa

LOCAL

- Administração, secretaria e direção.

DIMENSÕES E TOLERÂNCIAS

- Largura: 900 mm +/- 10 mm;
- Profundidade: 400 mm +/- 10 mm;
- Altura: 1980 mm +/- 10 mm;
- Tolerâncias para camada de tinta: mínimo 40 micrometros /máximo 100 micrometros.

CARACTERÍSTICAS

- Corpo, divisórias e portas em chapa de aço laminado a frio - chapa 22 (0,75 mm).
- Prateleiras e reforço das portas em chapa de aço laminado a frio - chapa 20 (0,90 mm).
- Base em chapa de aço laminado a frio - chapa 18 (1,25 mm).
- Barras de travamento das portas $\varnothing = 1/4''$ (mínimo).

- Dobradiças internas não visíveis na parte exterior do móvel em chapa de aço laminado a frio - chapa 14 (1,9 mm) com no mínimo 75 mm de altura - três unidades por porta.
- Maçaneta e canopla inteiramente metálicas, com travamento sistema cremona.
- Fechadura de tambor cilíndrico embutida na maçaneta com no mínimo de 4 pinos.
- Chaves em duplicata presas às maçanetas correspondentes.
- Porta-etiquetas estampado ou sobreposto, sendo este último exclusivamente de liga metálica não ferrosa cromado.
- Pintura em tinta em pó híbrida epóxi/ poliéster, eletrostática brilhante, polimerizada em estufa, espessura mínima de 40 micrometros na cor cinza.

GARANTIA

- Mínima de três anos a partir da data de entrega, contra defeitos de fabricação e oxidação.

DESCRIÇÃO

- Sofá de dois lugares em material lavável e pés em alumínio.

Figura 7: sofá dois lugares



Imagem ilustrativa

LOCAL

- Administração, sala dos professores, secretaria e direção.

DIMENSÕES E TOLERÂNCIAS

- Largura: 1250 mm +/- 50 mm;
- Profundidade: 750 mm +/- 50 mm;
- Altura: 730 mm +/- 30 mm.

CARACTERÍSTICAS

- Revestimento superior em laminado de PVC com reforço em manta (Korino) CV 20;
- Acabamento inferior em Tela de Ráfia;
- Estrutura:
 - Madeira de pinus e eucalipto proveniente de reflorestamento com imunização contra mofo, cupim e microorganismos.
 - Sustentação do assento e encosto com cintas elásticas de alta resistência.
 - Travamento da estrutura com grampos fixados com grampeadores pneumáticos.
- Espumas de poliuretano:
 - Assento: Densidade D-23

- Braço: Densidade D-20
- Encostos: Densidade D-20

GARANTIA

- Mínima de doze meses a partir da data de entrega, contra defeitos de fabricação, degradação do tecido e desgaste ou desprendimento de componentes.

DESCRIÇÃO

- Quadro em metal para fixação de avisos.

Figura 8: quadro de avisos em metal



Imagem ilustrativa

LOCAL

- Administração, sala dos professores e secretaria.

DIMENSÕES E TOLERÂNCIAS

- Largura: 1500 mm +/- 10 mm;
- Altura: 900 mm +/- 10 mm;

CARACTERÍSTICAS

- Moldura com cantos arredondados em alumínio anodizado fosco;
- Fundo confeccionado em MDF 10mm;
- Acabamento em chapa de aço branca magnética;
- Sistema de fixação invisível permitindo instalação na vertical ou horizontal.

GARANTIA

- Mínima de três meses a partir da data de entrega, contra defeitos de fabricação.

3.2. AMBIENTES DE APRENDIZAGEM

IMPORTANTE:

As imagens apresentadas têm caráter ilustrativo, as mesmas são utilizadas neste manual apenas para auxiliar no entendimento da descrição dos produtos, algumas características podem variar dependendo do fabricante. Para aquisição dos produtos devem ser seguidas as especificações descritas.

DESCRIÇÃO

- Circuito contendo quatro peças, sendo uma escada, um puff, uma rampa e um tapete. Tem por objetivo proporcionar o estímulo da percepção sensorial e visual ao se locomover por diferentes trajetos com formatos variados e uso de cores fortes.

Figura 9: degraus e rampas



Imagem ilustrativa

LOCAL

- Sala multiuso.

DIMENSÕES E TOLERÂNCIAS

- Largura: 1200 mm;
- Profundidade: 1200 mm;
- Altura: 250 mm;
- Tolerância: $\pm 10\%$ (dez por cento).

CARACTERÍSTICAS

- Preenchimento em espuma de densidade mínima 28 e máxima 33;
- Revestimento em courvin;
- Produto impermeável;
- Peças multicoloridas;
- Não tóxico.

GARANTIA

- Mínima de seis meses a partir da data de entrega, contra defeitos de fabricação e desgaste ou desprendimento de componentes.

DESCRIÇÃO

- Piscina feita em material macio, livre de quinas. Pode ser utilizada como piscina de bolinhas ou com outros brinquedos. Capacidade para aproximadamente 200 bolinhas, que acompanham o produto. Tem por objetivo proporcionar o estímulo da percepção sensorial e visual, ao brincar com as bolinhas.

Figura 10: piscina de bolinhas



Imagem ilustrativa

LOCAL

- Sala multiuso.

DIMENSÕES E TOLERÂNCIAS

- Diâmetro interno: 1100 mm;
- Diâmetro externo: 1300 mm;
- Largura das laterais: 200 mm;
- Altura das laterais: 300 mm;
- Espessura do fundo: 30 mm;
- Tolerância: $\pm 10\%$ (dez por cento).

CARACTERÍSTICAS

- Preenchimento em espuma de densidade mínima 28 e máxima 33;
- Revestimento em courvin;
- Produto impermeável;
- Peças multicoloridas;
- Não tóxico.

GARANTIA

- Mínima de seis meses a partir da data de entrega, contra defeitos de fabricação e desgaste ou desprendimento de componentes.

DESCRIÇÃO

- Circuito contendo lombadas, com alturas diferenciadas ou iguais. Tem por objetivo proporcionar o estímulo do equilíbrio, quando a criança se locomove sobre o equipamento.

Figura 11: lombadinha



Imagem ilustrativa

LOCAL

- Sala multiuso.

DIMENSÕES E TOLERÂNCIAS

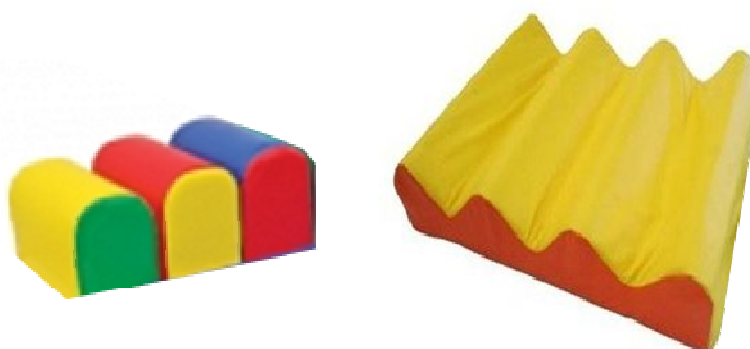
- Largura: 700 mm;
- Profundidade: 450 mm;
- Altura: 250 mm (mais baixa) e 350 mm (mais alta);
- Tolerância: $\pm 10\%$ (dez por cento).

CARACTERÍSTICAS

- Preenchimento em espuma densidade mínima 28 e máxima 33;
- Revestimento em courvin;
- Produto impermeável;
- Peças multicoloridas;
- Não tóxico.

GARANTIA

- Mínima de seis meses a partir da data de entrega, contra defeitos de fabricação e desgaste ou desprendimento de componentes.

DESCRIÇÃO

- Túnel sanfonado confeccionado com arame zincado e revestido com tecido colorido (bagunzito), totalmente dobrável. Tem por objetivo estimular destreza e ritmo, noção de espaço, tipos de marcha e rastejamento quando a criança passar engatinhando por dentro do túnel.

Figura 12: túnel sanfonado



Imagem ilustrativa

LOCAL

- Sala multiuso.

DIMENSÕES E TOLERÂNCIAS

- Comprimento: 3000 mm;
- Diâmetro: 530 mm;
- Tolerância: $\pm 10\%$ (dez por cento).

CARACTERÍSTICAS

- Estrutura em arame zincado que permite flexibilidade;
- Revestimento em tecido tipo bagun;
- Peças multicoloridas;
- Não tóxico.

GARANTIA

- Mínima de seis meses a partir da data de entrega, a partir da data de entrega, contra defeitos de fabricação e desgaste ou desprendimento de componentes.

DESCRIÇÃO

- Conjunto coletivo para crianças com altura compreendida entre 0,93 e 1,16m, composto de uma mesa e quatro cadeiras.
 - Mesa com tampo em MDP ou MDF, revestido na face superior em laminado melamínico de alta pressão, e na face inferior em laminado melamínico de baixa pressão (BP), montado sobre estrutura tubular de aço.
 - Cadeira empilhável com assento e encosto em polipropileno injetado ou em compensado anatômico moldado, montados sobre estrutura tubular de aço.

Figura 13: conjunto coletivo 1



Imagem ilustrativa

LOCAL

- Creches II e III.

DIMENSÕES E TOLERÂNCIAS DA MESA

- Largura: 800 mm;
- Profundidade: 800 mm;
- Altura: 460 mm;
- Espessura: 25,8 mm;
- Tolerância: até + 2 mm para largura e profundidade e +/- 1mm para espessura.

CARACTERÍSTICAS DA MESA

- Tampo em MDP ou MDF, com espessura de 25mm, revestido na face superior em laminado melamínico de alta pressão, 0,8mm de espessura, acabamento texturizado, na cor cinza, cantos arredondados. Revestimento na face inferior em laminado melamínico de baixa pressão - BP, na cor branca.
- Topos encabeçados com fita de bordo termoplástica extrudada, confeccionada em PVC (cloreto de polivinila); PP (polipropileno) ou PE (polietileno), com "primer" na face de colagem, acabamento de superfície texturizado, na cor laranja, coladas com adesivo "Hot Melting".
- Estrutura da mesa composta de:
 - Pés confeccionados em tubo de aço carbono, laminado a frio, com costura, secção circular diâmetro de 38mm (1 1/2"), em chapa 16 (1,5mm);
 - Travessas em tubo de aço carbono, laminado a frio, com costura, secção retangular de 20 x 40mm, em chapa 16 (1,5mm).
- Fixação do tampo à estrutura através de parafusos rosca máquina polegada, diâmetro de 1/4" x comprimento 2" , cabeça chata, fenda simples.
- Sapatas em polipropileno copolímero virgem, isento de cargas minerais, injetadas na cor laranja, fixadas à estrutura através de encaixe.
- Nas partes metálicas deve ser aplicado tratamento anti-ferruginoso.
- Pintura dos elementos metálicos em tinta em pó híbrida Epóxi / Poliéster, eletrostática, brilhante, polimerizada em estufa, espessura mínima de 40 micrometros na cor cinza.

DIMENSÕES E TOLERÂNCIAS DA CADEIRA

- Largura do assento: 340 mm;
- Profundidade do assento: 260 mm;
- Espessura do assento: 7,2 mm a 9,1mm;
- Largura do encosto: 350 mm;
- Altura do encosto: 155 mm;
- Espessura do encosto: 7,0 mm a 9,3 mm;
- Altura do assento ao chão: 260 mm;
- Tolerância: até + 2 mm para largura e profundidade, +/- 1mm para espessura e +/- 10mm para altura do assento ao chão.

CARACTERÍSTICAS DA CADEIRA

- Assento e encosto em polipropileno copolímero virgem, isento de cargas minerais, injetados na cor laranja.
- Alternativamente o assento e o encosto poderão ser fabricados em compensado anatômico moldado a quente, contendo no mínimo cinco lâminas internas, com espessura máxima de 1,5mm cada.
- Quando fabricado em compensado, o assento deve receber revestimento na face superior de laminado melamínico de alta pressão, 0,6 a 0,8mm de espessura, acabamento texturizado, na cor laranja. Revestimento da face inferior em lâmina de madeira faqueada de 0,7mm, com acabamento em selador, seguido de verniz poliuretano, inclusive nos bordos.
- Quando fabricado em compensado, o encosto deve receber revestimento nas duas faces de laminado melamínico de alta pressão, 0,6 a 0,8mm de espessura, acabamento texturizado, na cor laranja. Bordos em selador seguido de verniz poliuretano.
- Estrutura em tubo de aço carbono laminado a frio, com costura, diâmetro de 20,7mm, em chapa 14 (1,9mm).
- Fixação do assento e encosto injetados à estrutura através de rebites de “repuxo”, diâmetro de 4,8mm, comprimento 12mm.
- Fixação do assento em compensado moldado à estrutura através de rebites de “repuxo”, diâmetro de 4,8mm, comprimento 16mm.
- Fixação do encosto em compensado moldado à estrutura através de rebites de “repuxo”, diâmetro de 4,8mm, comprimento 18mm.
- Ponteiras e sapatas, em polipropileno copolímero virgem, isento de cargas minerais, injetadas na cor laranja, fixadas à estrutura através de encaixe e pino expansor.
- Nas partes metálicas deve ser aplicado tratamento anti-ferruginoso que assegure resistência à corrosão em câmara de névoa salina de no mínimo 300 horas.
- Pintura dos elementos metálicos em tinta em pó híbrida Epóxi/ Poliéster, eletrostática, brilhante, polimerizada em estufa, espessura mínima 40 micrometros, na cor cinza.

GARANTIA

- Mínima de dois anos a partir da data da entrega, contra defeitos de fabricação.

DESCRIÇÃO

- Conjunto para crianças com altura compreendida entre 0,93 e 1,16m, composto de uma mesa e uma cadeira.
 - Mesa individual com tampo em MDP ou MDF, revestido na face superior de laminado melamínico de alta pressão e na face inferior em chapa de balanceamento, montado sobre estrutura tubular de aço.
 - Cadeira individual empilhável com assento e encosto em polipropileno injetado ou em compensado anatômico moldado., montado sobre estrutura tubular de aço.

Figura 14: conjunto aluno 1



Imagem ilustrativa

LOCAL

- Pré-escola.

DIMENSÕES E TOLERÂNCIAS DA MESA

- Largura: 600 mm;
- Profundidade: 450 mm;
- Altura: 460 mm;
- Espessura: 19,4 mm;
- Tolerância: até + 2 mm para largura e profundidade, +/- 1 mm para espessura e +/- 6 mm para altura.

CARACTERÍSTICAS DA MESA

- Tampo em MDP ou MDF, com espessura de 18 mm, revestido na face superior em laminado melamínico de alta pressão, 0,8 mm de espessura, acabamento texturizado, na cor cinza, cantos arredondados. Revestimento na face inferior em chapa de balanceamento (contra-placa fenólica) de 0,6 mm. Aplicação de porcas garra com rosca métrica M6 e comprimento 10 mm.
- Topos encabeçados com fita de bordo termoplástica extrudada, confeccionada em PVC (cloreto de polivinila); PP (polipropileno) ou PE (polietileno), com "primer" na face de colagem, acabamento de superfície texturizado, na cor laranja, colada com adesivo "HotMelting".
- Estrutura composta de:
 - Montantes verticais e travessa longitudinal confeccionados em tubo de aço carbono laminado a frio, com costura, secção oblonga de 29 mm x 58 mm, em chapa 16 (1,5 mm).
 - Travessa superior confeccionada em tubo de aço carbono laminado a frio, com costura, curvado em formato de "C", com secção circular, diâmetro de 31,75 mm (1 1/4) em chapa 16 (1,5 mm).
 - Pés confeccionados em tubo de aço carbono laminado a frio, com costura, secção circular, diâmetro de 38mm (1 1/2"), em chapa 16 (1,5mm).
- Fixação do tampo à estrutura através de 06 porcas garra rosca métrica M6 (diâmetro de 6 mm), 06 parafusos rosca métrica M6 (diâmetro de 6 mm), comprimento 47 mm, cabeça panela, fenda Phillips.
- Fixação das sapatas (frontal e posterior) aos pés através de rebites de "repuxo", diâmetro de 4,8mm, comprimento 12mm.
- Ponteiras e sapatas em copolímero virgem, isento de cargas minerais, injetadas na cor laranja, fixadas à estrutura através de encaixe.
- Nas partes metálicas deve ser aplicado tratamento antiferruginoso.
- Pintura dos elementos metálicos em tinta em pó híbrida Epóxi / Poliéster, eletrostática, brilhante, polimerizada em estufa, espessura mínima de 40 micrometros na cor cinza.

DIMENSÕES E TOLERÂNCIAS DA CADEIRA

- Largura do assento: 340 mm;
- Profundidade do assento: 260 mm;
- Espessura do assento: 7,2 mm a 9,1mm;
- Largura do encosto: 350 mm;

- Altura do encosto: 155 mm;
- Espessura do encosto: 7,0 mm a 9,3 mm;
- Altura do assento ao chão: 260 mm;
- Tolerância: até + 2 mm para largura e profundidade, +/- 1mm para espessura e +/- 10mm para altura do assento ao chão.

CARACTERÍSTICAS DA CADEIRA

- Assento e encosto em polipropileno copolímero virgem isento de cargas minerais, injetados na cor laranja.
- Alternativamente o assento e o encosto poderão ser fabricados em compensado anatômico moldado a quente, contendo no mínimo cinco lâminas internas, com espessura máxima de 1,5mm cada.
- Quando fabricado em compensado, o assento deve receber revestimento na face superior de laminado melamínico de alta pressão, 0,6 a 0,8mm de espessura, acabamento texturizado, na cor laranja. Revestimento da face inferior em lâmina de madeira faqueada de 0,7mm, com acabamento em selador, seguido de verniz poliuretano, inclusive nos bordos.
- Quando fabricado em compensado, o encosto deve receber revestimento nas duas faces de laminado melamínico de alta pressão, 0,6 a 0,8mm de espessura, acabamento texturizado, na cor laranja. Bordos com acabamento em selador seguido de verniz poliuretano.
- Estrutura em tubo de aço carbono laminado a frio, com costura, diâmetro de 20,7mm, em chapa 14 (1,9mm).
- Fixação do assento e encosto injetados à estrutura através de rebites de “repuxo”, diâmetro de 4,8mm, comprimento 12mm.
- Fixação do assento em compensado moldado à estrutura através de rebites de “repuxo”, diâmetro de 4,8mm, comprimento 16mm.
- Fixação do encosto em compensado moldado à estrutura através de rebites de “repuxo”, diâmetro de 4,8mm, comprimento 18mm.
- Ponteiras e sapatas, em polipropileno copolímero virgem, isento de cargas minerais, injetadas na cor laranja, fixadas à estrutura através de encaixe e pino expensor.
- Nas partes metálicas deve ser aplicado tratamento anti-ferruginoso.
- Pintura dos elementos metálicos em tinta em pó híbrida Epóxi / Poliéster, eletrostática, brilhante, polimerizada em estufa, espessura mínima 40 micrometros, na cor cinza.

GARANTIA

- Mínima de dois anos a partir da data da entrega, contra defeitos de fabricação.

DESCRIÇÃO

- Conjunto para crianças com altura compreendida entre 1,19 e 1,42m, composto de uma mesa e uma cadeira.
 - Mesa individual com tampo em MDP ou MDF, revestido na face superior de laminado melamínico de alta pressão e na face inferior em chapa de balanceamento, montado sobre estrutura tubular de aço, contendo porta-livros em plástico injetado.
 - Cadeira individual empilhável com assento e encosto em polipropileno injetado ou em compensado anatômico moldado, montado sobre estrutura tubular de aço.

Figura 15: conjunto aluno 3



Imagem ilustrativa

LOCAL

- Pré-escola.

DIMENSÕES E TOLERÂNCIAS DA MESA

- Largura: 600 mm;
- Profundidade: 450 mm;
- Altura: 594 mm;
- Espessura: 19,4 mm;
- Tolerância: até + 2 mm para largura e profundidade, +/- 1 mm para espessura e +/- 6 mm para altura.

CARACTERÍSTICAS DA MESA

- Tampo em MDP ou MDF, com espessura de 18 mm, revestido na face superior em laminado melamínico de alta pressão, 0,8 mm de espessura, acabamento texturizado, na cor cinza, cantos arredondados. Revestimento na face inferior em chapa de balanceamento (contra-placa fenólica) de 0,6 mm. Aplicação de porcas garra com rosca métrica M6 e comprimento 10 mm.
- Topos encabeçados com fita de bordo termoplástica extrudada, confeccionada em PVC (cloreto de polivinila); PP (polipropileno) ou PE (polietileno), com "primer" na face de colagem, acabamento de superfície texturizado, na cor amarela, colada com adesivo "HotMelting".
- Estrutura composta de:
 - Montantes verticais e travessa longitudinal confeccionados em tubo de aço carbono laminado a frio, com costura, secção oblonga de 29 mm x 58 mm, em chapa 16 (1,5 mm).
 - Travessa superior confeccionada em tubo de aço carbono laminado a frio, com costura, curvado em formato de "C", com secção circular, diâmetro de 31,75mm (1 1/4) em chapa 16 (1,5 mm).
 - Pés confeccionados em tubo de aço carbono laminado a frio, com costura, secção circular, diâmetro de 38 mm (1 1/2"), em chapa 16 (1,5mm).
- Porta-livros em polipropileno copolímero isento de cargas minerais, composto preferencialmente de 50% de matéria-prima reciclada ou recuperada, podendo chegar até 100%, injetado na cor cinza.
- Fixação do tampo à estrutura através de 06 porcas garra rosca métrica M6 (diâmetro de 6 mm) e 06 parafusos rosca métrica M6 (diâmetro de 6 mm), comprimento 47 mm cabeça panela, fenda Phillips.
- Fixação do porta-livros à travessa longitudinal através de rebites de "repuxo", diâmetro de 4,0mm, comprimento 10mm.
- Fixação das sapatas (frontal e posterior) aos pés através de rebites de "repuxo", diâmetro de 4,8mm, comprimento 12 mm.
- Ponteiras e sapatas em copolímero virgem, isento de cargas minerais, injetadas na cor amarela, fixadas à estrutura através de encaixe.
- Nas partes metálicas deve ser aplicado tratamento antiferruginoso.
- Pintura dos elementos metálicos em tinta em pó híbrida Epóxi / Poliéster, eletrostática, brilhante, polimerizada em estufa, espessura mínima de 40 micrometros na cor cinza.

DIMENSÕES E TOLERÂNCIAS DA CADEIRA

- Largura do assento: 400 mm;
- Profundidade do assento: 310 mm;
- Espessura do assento: 9,7 mm a 12mm;
- Largura do encosto: 396 mm;
- Altura do encosto: 198 mm;
- Espessura do encosto: 9,6 mm a 12,1 mm;
- Altura do assento ao chão: 350 mm;
- Tolerância: até + 2 mm para largura e profundidade, +/- 1mm para espessura e +/- 10mm para altura do assento ao chão.

CARACTERÍSTICAS DA CADEIRA

- Assento e encosto em polipropileno copolímero virgem isento de cargas minerais, injetados na cor amarela.
- Alternativamente o assento e o encosto poderão ser fabricados em compensado anatômico moldado a quente, contendo no mínimo sete lâminas internas, com espessura máxima de 1,5mm.
- Quando fabricado em compensado, o assento deve receber revestimento na face superior de laminado melamínico de alta pressão, 0,6 a 0,8mm de espessura, acabamento texturizado, na cor amarela. Revestimento da face inferior em lâmina de madeira faqueada de 0,7mm, com acabamento em selador, seguido de verniz poliuretano, inclusive nos bordos.
- Quando fabricado em compensado, o encosto deve receber revestimento nas duas faces de laminado melamínico de alta pressão, 0,6 a 0,8mm de espessura, acabamento texturizado, na cor amarela. Bordos com acabamento em selador seguido de verniz poliuretano.
- Estrutura em tubo de aço carbono laminado a frio, com costura, diâmetro de 20,7mm, em chapa 14 (1,9mm).
- Fixação do assento e encosto injetados à estrutura através de rebites de “repuxo”, diâmetro de 4,8mm, comprimento 12mm.
- Fixação do assento em compensado moldado à estrutura através de rebites de “repuxo”, diâmetro de 4,8mm, comprimento 19mm.
- Fixação do encosto em compensado moldado à estrutura através de rebites de “repuxo”, diâmetro de 4,8mm, comprimento 22mm.
- Ponteiras e sapatas, em polipropileno copolímero virgem, isento de cargas minerais, injetadas na cor amarela, fixadas à estrutura através de encaixe e pino expensor.

- Nas partes metálicas deve ser aplicado tratamento anti-ferruginoso.
- Pintura dos elementos metálicos em tinta em pó híbrida Epóxi / Poliéster, eletrostática, brilhante, polimerizada em estufa, espessura mínima 40 micrometros, na cor cinza.

GARANTIA

- Mínima de dois anos a partir da data da entrega, contra defeitos de fabricação.

DESCRIÇÃO

- Conjunto para professor composto de uma mesa e uma cadeira.
 - Mesa com tampo em MDP ou MDF, revestido na face superior de laminado melamínico de alta pressão e na face inferior com chapa de balanceamento, painel frontal em MDP ou MDF, revestido nas duas faces em laminado melamínico de baixa pressão (BP), montado sobre estrutura tubular de aço.
 - Cadeira empilhável, com assento e encosto em polipropileno injetado ou em compensado anatômico moldado, montados sobre estrutura tubular de aço.

Figura 16: conjunto professor



Imagem ilustrativa

LOCAL

- Pré-escola.

DIMENSÕES E TOLERÂNCIAS DA MESA

- Largura: 1200 mm;
- Profundidade: 650 mm;
- Altura: 760 mm;
- Espessura: 19,4 mm;
- Tolerância: até + 2 mm para largura e profundidade, +/- 1 mm para espessura e +/- 10 mm para altura.

CARACTERÍSTICAS DA MESA

- Tampo em MDP ou MDF, com espessura de 18mm, revestido na face superior em laminado melamínico de alta pressão, 0,8mm de espessura, acabamento texturizado, na cor cinza, cantos arredondados. Revestimento na face inferior em chapa de balanceamento (contra placa fenólica) de 0,6mm. Aplicação de porcas garra com rosca métrica M6 e comprimento 10mm.
- Painel frontal em MDP ou MDF, com espessura de 18mm, revestido nas duas faces em laminado melamínico de baixa pressão – BP, acabamento frost, na cor cinza. Dimensões acabadas de 1117mm (largura) x 250mm (altura) x 18mm (espessura) admitindo-se tolerâncias de +/- 2mm para largura e altura e +/- 0,6mm para espessura.
- Topos encabeçados com fita de bordo termoplástica extrudada, confeccionada em PVC (cloreto de polivinila), PP (polipropileno) ou PE (polietileno), com "primer" na face de colagem, acabamento de superfície texturizado, na cor cinza, colada com adesivo "Hot Melting".
- Estrutura composta de:
 - Montantes verticais e travessa longitudinal confeccionados em tubo de aço carbono laminado a frio, com costura, secção semi-oblonga de 25mm x 60mm, em chapa 16 (1,5 mm).
 - Travessa superior confeccionada em tubo de aço carbono laminado a frio, com costura, curvado em formato de "C", com secção circular, diâmetro 31,75mm (1 1/4"), em chapa 16 (1,5mm).
 - Pés confeccionados em tubo de aço carbono laminado a frio, com costura, secção circular, diâmetro de 38mm (1 1/2"), em chapa 16 (1,5mm).
- Fixação do tampo à estrutura através de 06 porcas garra rosca métrica M6 (diâmetro de 6mm); 06 parafusos rosca métrica M6 (diâmetro de 6mm), comprimento 47mm, cabeça panela, fenda Phillips.
- Fixação do painel à estrutura através de parafusos auto-atarraxantes 3/16" x 5/8", zincados.
- Aletas de fixação do painel confeccionadas em chapa de aço carbono em chapa 14 (1,9 mm).
- Fixação das sapatas (frontal e posterior) aos pés através de rebites de "repuxo", diâmetro de 4,8mm, comprimento 12mm.
- Ponteiros e sapatas em polipropileno copolímero virgem isento de cargas minerais, injetadas na cor cinza.
- Nas partes metálicas deve ser aplicado tratamento antiferruginoso.

- Pintura dos elementos metálicos em tinta em pó híbrida Epóxi / Poliéster, eletrostática, brilhante, polimerizada em estufa, espessura mínima de 40 micrometros na cor cinza.

DIMENSÕES E TOLERÂNCIAS DA CADEIRA

- Largura do assento: 400 mm;
- Profundidade do assento: 430 mm;
- Espessura do assento: 9,7 mm a 12mm;
- Largura do encosto: 396 mm;
- Altura do encosto: 198 mm;
- Espessura do encosto: 9,6 mm a 12,1 mm;
- Altura do assento ao chão: 460 mm;
- Tolerância: até + 2 mm para largura e profundidade, +/- 1mm para espessura e +/- 10mm para altura do assento ao chão.

CARACTERÍSTICAS DA CADEIRA

- Assento e encosto em polipropileno copolímero virgem isento de cargas minerais, injetados na cor cinza.
- Alternativamente o assento e o encosto poderão ser fabricados em compensado anatômico moldado a quente, contendo no mínimo sete lâminas internas, com espessura máxima de 1,5mm cada.
- Quando fabricado em compensado, o assento deve receber revestimento na face superior de laminado melamínico de alta pressão, de 0,6mm a 0,8 mm de espessura, acabamento texturizado, na cor cinza. Revestimento da face inferior em lâmina de madeira faqueada de 0,7mm, com acabamento em selador, seguido de verniz poliuretano, inclusive nos bordos.
- Quando fabricado em compensado, o encosto deve receber revestimento nas duas faces de laminado melamínico de alta pressão, de 0,6mm a 0,8mm de espessura, acabamento texturizado, na cor cinza. Bordos revestidos com selador seguido de verniz poliuretano.
- Estrutura em tubo de aço carbono laminado a frio, com costura, diâmetro de 20,7mm, em chapa 14 (1,9mm).
- Fixação do assento e encosto injetados à estrutura através de rebites de “repuxo”, diâmetro de 4,8mm, comprimento 12mm.
- Fixação do assento em compensado moldado à estrutura através de rebites de repuxo, diâmetro de 4,8mm, comprimento 19mm.

- Fixação do encosto em compensado moldado à estrutura através de rebites de repuxo, diâmetro 4,8mm, comprimento 22mm.
- Ponteiros e sapatas em polipropileno copolímero virgem isento de cargas minerais, injetadas na cor cinza, fixadas à estrutura através de encaixe e pino expensor.
- Nas partes metálicas deve ser aplicado tratamento antiferruginoso,
- Pintura dos elementos metálicos em tinta em pó híbrida Epóxi / Poliéster, eletrostática, brilhante, polimerizada em estufa, espessura mínima 40 micrometros, na cor cinza.

GARANTIA

- Mínima de dois anos a partir da data da entrega, contra defeitos de fabricação.

DESCRIÇÃO

- Armário baixo com duas portas, dotado de duas prateleiras em MDP ou MDF, revestido com laminado melamínico de baixa pressão, cor cinza com bordas e componentes nas cores amarela, laranja, azul ou verde.

Figura 17 A e B: armário baixo

A)



B)



Imagem ilustrativa

LOCAL

- Creches II, III e pré-escola.

DIMENSÕES E TOLERÂNCIAS**Armário:**

- Largura: 810 mm;
- Profundidade: 500 mm;
- Altura: 740 mm;
- Tolerância: até + 2 mm para largura e profundidade, +/- 1 mm para espessura e +/- 10 mm para altura.

Portas:

- Largura: 400 mm;
- Profundidade: 630 mm;
- Espessura: 18 mm;

Prateleiras:

- Largura: 768 mm;
- Profundidade: 455 mm;
- Espessura: 18 mm;

CARACTERÍSTICAS

- Tampo, peça inferior, peças laterais esquerda e direita e peça posterior em MDP ou MDF, com espessura de 18mm, revestido em ambas as faces por laminado melamínico de baixa pressão, acabamento texturizado, na cor cinza.
- Duas portas em MDP ou MDF, com espessura de 18mm, revestido em ambas as faces por laminado melamínico de baixa pressão, acabamento texturizado, na cor cinza.
- Duas prateleiras em MDP ou MDF, com espessura de 18mm, revestido em ambas as faces por laminado melamínico de baixa pressão, acabamento texturizado, na cor cinza.
- Topos de todas as peças encabeçados com fita de bordo em PVC (cloreto de polivinila), PP (polipropileno) ou em PE (polietileno) com “primer”, acabamento texturizado, na mesma cor e tonalidade do laminado melamínico de baixa pressão dos painéis, exceto prateleiras, que receberão bordo colorido na parte frontal, e duas portas que receberão bordos coloridos nos quatro lados. Colagem das fitas com adesivo a base de PUR, através do processo “Hot Melting”. Dimensões acabadas de 18mm (largura) x 3mm (espessura), ou de 18mm (largura) x 0,45mm (espessura) de acordo com seu posicionamento. Fitas de espessura de 3mm deverão ter seus bordos usinados com raio de 3mm.
- Base confeccionada em quadro soldado de tubo de aço carbono, laminado a frio, com costura, secção retangular de 20x40mm, em chapa 14 (1,9mm).
- Nas partes metálicas deve ser aplicado tratamento antiferruginoso.
- Pintura dos elementos metálicos em tinta em pó híbrida epóxi/ poliéster, eletrostática, brilhante, polimerizada em estufa, espessura mínima de 40 micrometros na cor cinza.
- Quatro rodízios industriais de duplo giro com freio de rolagem, para carga nominal de 50kg, diâmetro da roda de 50mm, fixação ao móvel em eixo vertical metálico galvanizado com rosca e porca galvanizada. Altura total de 70mm. Giro estruturado por duas pistas de esferas de aço inoxidável. Carcaça em chapa de aço galvanizado estampado. Eixo horizontal em aço inoxidável. Rodas em polipropileno injetado na cor cinza, e bandas de rodagem em poliuretano injetado na cor cinza. Travas metálicas com pedal injetado em polipropileno ou ABS.
- Espaçador/ amortecedor em borracha termoplástica TPE, injetados em cores.
- Puxador em polipropileno copolímero virgem, isento de cargas minerais, injetado em cores, dotado de porca M, sobre injetada.
- Dobradiça de caneco com abertura de 110° em aço niquelado, caneco de 12,5mm e fechamento automático, montagem sobreposta.

- Fechadura universal metálica, acabamento cromado, dotada de contra porca, com posição de fechamento a 90°, com chaves articuladas em duplicata. Aplicação na porta direita.
- Fecho de caixa reto em latão cromado, com 50mm de comprimento, dotado de lingueta de bloqueio reta. Aplicação na porta esquerda.

GARANTIA

- Mínima de dois anos a partir da data da entrega, contra defeitos de fabricação.

DESCRIÇÃO

- Estante baixa com duas prateleiras em MDP ou MDF, revestido com laminado melamínico de baixa pressão cor cinza com bordas e componentes nas cores amarela, laranja, azul ou verde, dotada de sete caixas em polipropileno que correm sobre trilhos, sendo:
 - uma caixa tipo 1 (grande), cor azul;
 - duas caixas tipo 2 (média), cor verde;
 - quatro caixas tipo 3 (pequenas), cor laranja;
 - trilhos na cor amarela.

Figura 18 A, B e C: estante baixa



Imagem ilustrativa

LOCAL

- Creches II, III e pré-escola.

DIMENSÕES E TOLERÂNCIAS

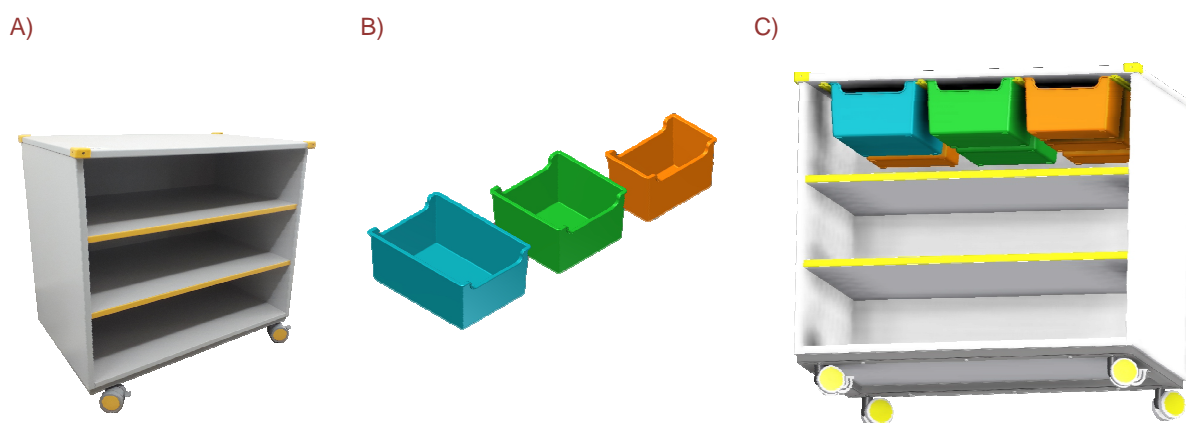
- Largura: 810 mm;
- Profundidade: 500 mm;
- Altura: 740 mm;
- Tolerância: até + 2 mm para largura e profundidade, +/- 1 mm para espessura e +/- 10 mm para altura.

CARACTERÍSTICAS DA ESTANTE

- Tampo, peça inferior, peças laterais esquerda e direita e peça posterior em MDP ou MDF, com espessura de 18mm, revestido em ambas as faces por laminado melamínico de baixa pressão, acabamento texturizado, na cor cinza.
- Duas prateleiras em MDP ou MDF, com espessura de 18mm, revestido em ambas as faces por laminado melamínico de baixa pressão, acabamento texturizado, na cor cinza.
- Topos de todas as peças encabeçados com fita de bordo em PVC (cloreto de polivinila), PP (polipropileno) ou em PE (polietileno) com “primer”, acabamento texturizado, na mesma cor e tonalidade do laminado melamínico de baixa pressão dos painéis, exceto prateleiras, que receberão bordo colorido na parte frontal. Colagem das fitas com adesivo a base de PUR, através do processo “Hot Melting”. Dimensões acabadas de 18mm (largura) x 3mm (espessura), ou de 18mm (largura) x 0,45mm (espessura) de acordo com seu posicionamento. Fitas de espessura de 3mm deverão ter seus bordos usinados com raio de 3mm.
- Base confeccionada em quadro soldado de tubo de aço carbono, laminado a frio, com costura, secção retangular de 20x40mm, em chapa 14 (1,9mm).
- Nas partes metálicas deve ser aplicado tratamento antiferruginoso.
- Pintura dos elementos metálicos em tinta em pó híbrida epóxi/ poliéster, eletrostática, brilhante, polimerizada em estufa, espessura mínima de 40 micrometros na cor cinza.
- Quatro rodízios industriais de duplo giro com freio de rolagem, para carga nominal de 50kg, diâmetro da roda de 50mm, fixação ao móvel em eixo vertical metálico galvanizado com rosca e porca galvanizada. Altura total de 70mm. Giro estruturado por duas pistas de esferas de aço inoxidável. Carcaça em chapa de aço galvanizado estampado. Eixo horizontal em aço inoxidável. Rodas em polipropileno injetado na cor cinza, e bandas de rodagem em poliuretano injetado na cor cinza. Travas metálicas com pedal injetado em polipropileno ou ABS.
- Espaçador/ amortecedor em borracha termoplástica TPE, injetados em cores.
- Fixação dos painéis que compõem o corpo do armário com dispositivos conectores cilíndricos excêntricos, com pinos de aço e buchas de poliamida coláveis.
- Fixação da base metálica ao corpo do armário através de parafusos rosca métrica M6x30mm e buchas de poliamida M6x11mm coláveis.
- Suportes metálicos, cromados para fixação das prateleiras.
- Parafusos de rosca métrica M6, cabeça redonda, fenda Philips para fixação dos espaçadores/ amortecedores.

CARACTERÍSTICAS DAS CAIXAS E TRILHOS

- Caixas tipo 1 (grande), caixas tipo 2 (média) e caixas tipo 3 (pequenas), em polipropileno copolímero virgem isento de cargas minerais, injetadas respectivamente nas cores, azul, verde e laranja.
- Trilhos em polipropileno copolímero virgem isento de cargas minerais, injetado na cor amarela; fixados ao corpo das estantes através de parafusos para MDF, cabeça chata, fenda Philips, de 4mmx 3/4".

GARANTIA

- Mínima de dois anos a partir da data da entrega, contra defeitos de fabricação.

DESCRIÇÃO

- Tatame em placas intertravadas de E.V.A. (etileno-acetato de vinil) com bordas de acabamento.

Figura 19: tatame em e.v.a.



Imagem ilustrativa

LOCAL

- Creches I, II e III, Sala Multiuso.

DIMENSÕES E TOLERÂNCIAS

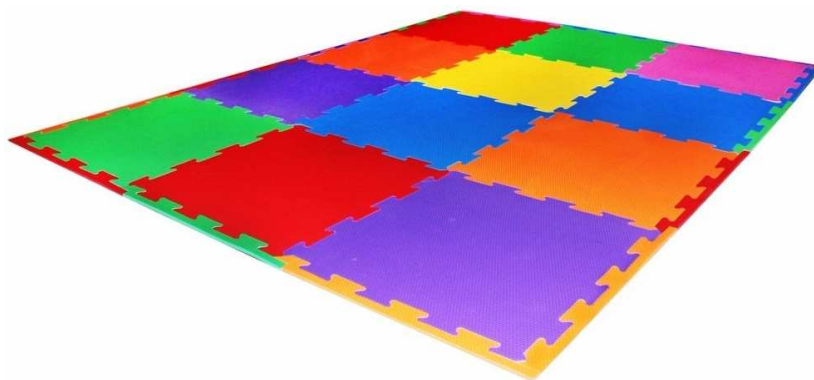
- Tamanho das placas: 1000 mm x 1000 mm +/- 10 mm;
- Espessura: 20 mm +/- 10 mm.

CARACTERÍSTICAS

- Placas de tatame intertravadas e bordas de acabamento, confeccionadas em E.V.A. (100%), atóxicas, com superfície texturizada, siliconizada, antiderrapante e lavável;
- Densidade entre 150 e 180 gramas por centímetro cúbico;
- Cada peça deve ser fornecida em conjunto com uma borda de acabamento.
- Os encaixes devem proporcionar a junção perfeita das peças;
- As arestas de bordas e placas devem ser uniformes, com corte preciso a 90° em relação ao plano da superfície, isentas de rebarbas e falhas.

GARANTIA

- Mínima de três meses a partir da data da entrega, contra defeitos de fabricação.

DESCRIÇÃO

- Quadro em metal com feltro para fixação de recados, trabalhos e outros.

Figura 20: quadro mural em feltro



Imagem ilustrativa

LOCAL

- Creches I.

DIMENSÕES E TOLERÂNCIAS

- Altura: 1200 mm +/- 10 mm;
- Largura: 900 mm +/- 10 mm.

CARACTERÍSTICAS

- Moldura com cantos arredondados em alumínio anodizado fosco;
- Confeccionado MDF 3mm revestido na parte frontal com card board 6mm;
- Acabamento em feltro acrílico 2mm;
- Sistema de fixação invisível permitindo instalação na vertical ou horizontal.

GARANTIA

- Mínima de três meses a partir da data de entrega, contra defeitos de fabricação.

DESCRIÇÃO

- Quadro com superfície em laminado branco brilhante especial para escrita e fixação de acessórios magnéticos.

Figura 21: quadro branco tipo lousa magnético



Imagem ilustrativa

LOCAL

- Creches II e III.

DIMENSÕES E TOLERÂNCIAS

- Altura: 1200 mm +/- 10 mm;
- Largura: 2000 mm +/- 10 mm;
- Espessura: 17mm.

CARACTERÍSTICAS

- Resistente a manchas;
- Moldura em alumínio anodizado fosco;
- Confeccionado em MDF 9 mm, sobreposto de chapa metálica e laminado melamínico branco;
- Sistema de fixação invisível;
- Acompanha:
 - 1 apagador;
 - 4 caixas com 12 canetas cada, nas cores vermelho, verde, azul e preto.

GARANTIA

- Mínima de dois anos a partir da data de entrega, contra defeitos de fabricação.

DESCRIÇÃO

- Quadro com superfície em laminado branco brilhante especial para escrita e fixação de acessórios magnéticos.

Figura 22: quadro branco tipo lousa magnético



Imagem ilustrativa

LOCAL

- Pré-escola.

DIMENSÕES E TOLERÂNCIAS

- Altura: 1200 mm +/- 10 mm;
- Largura: 3000 mm +/- 10 mm;
- Espessura: 17mm.

CARACTERÍSTICAS

- Resistente a manchas;
- Moldura em alumínio anodizado fosco;
- Confeccionado em MDF 9 mm, sobreposto de chapa metálica e laminado melamínico branco;
- Sistema de fixação invisível;
- Acompanha:
 - 1 apagador;
 - 4 caixas com 12 canetas cada, nas cores vermelho, verde, azul e preto.

GARANTIA

- Mínima de dois anos a partir da data de entrega, contra defeitos de fabricação.

3.3. AMBIENTES DE REPOUSO

IMPORTANTE:

As imagens apresentadas têm caráter ilustrativo, as mesmas são utilizadas neste manual apenas para auxiliar no entendimento da descrição dos produtos, algumas características podem variar dependendo do fabricante. Para aquisição dos produtos devem ser seguidas as especificações descritas.

DESCRIÇÃO

- Berço infantil em MDF com grades na cor branca, não dobrável, com rodízios.

Figura 23: berço



Imagem ilustrativa

LOCAL

- Creche I.

DIMENSÕES E TOLERÂNCIAS

- Comprimento: 1200 mm +/- 10 mm;
- Largura: 670 mm +/- 10 mm;
- Altura das cabeceiras considerando a estrutura tubular: 900 mm (+ou- 10 mm) sem considerar o rodízio.

CARACTERÍSTICAS

- Selo do INMETRO;
- Estrutura metálica em formato de "U" invertido para sustentação das cabeceiras e das grades laterais, confeccionada em tubo de aço carbono, secção circular de 1 1/4", em chapa 16 (1,5mm), com curvas nos cantos superiores. Barras horizontais superiores, distantes das cabeceiras, de modo que estas se configurem como alças para condução do berço. Raio de curvatura do tubo de 100mm (+ou- 5mm) considerando o eixo do tubo.
- Estrutura do estrado em tubos de aço carbono, secção retangular com dimensões de 40 x 20mm, em chapa 16 (1,5mm).

- Base do berço (estrado) em chapa inteiriça de MDP, com espessura de 18mm, revestida nas duas faces em laminado melamínico de baixa pressão (BP) na cor branca.
- Sistema de regulagem de altura do estrado por meio de parafusos M6 e porcas soldadas internamente no topo dos tubos da estrutura do estrado. Ajuste do estrado em altura em no mínimo três (03) posições, somente por meio de ferramentas.
- Grades laterais fixas confeccionadas em MDP, com espessura de 20mm nas partes horizontais, e 18mm nas partes verticais, revestidas nas duas faces em laminado melamínico de baixa pressão (BP), texturizado na cor branca.
- Cabeceiras em MDP, em formato retangular, espessura de 18mm, revestidas nas duas faces em laminado melamínico de baixa pressão (BP) texturizado, na cor branca.
- Nas peças de MDP os topos devem ser encabeçados em todo perímetro com fita de bordo de 2mm, com acabamento superficial liso, atóxica, na mesma cor e tonalidade do laminado. Arestas usinadas configurando acabamento arredondado.
- Quatro rodízios para pisos frios, com sistema de travas por pedal, injetados em nylon reforçado com fibra de vidro, com eixos de aço, rodas duplas de 75mm, injetadas em PVC, com capacidade de 60kg cada. Banda de rodagem em poliuretano injetado. Eixo dotado de rosca métrica. Sistema de travas nos dois sentidos, tanto na rodagem como no giro, através de mecanismo metálico. Eixos com sistema de rosca M12.
- Fixação dos rodízios às estruturas metálicas, por meio de porcas internas aos tubos. Estas porcas podem ser soldadas em chapas soldadas na parte interna dos tubos.

GARANTIA

- Mínima de um ano a partir da data de entrega, contra defeitos de fabricação.

DESCRIÇÃO

- Colchão infantil em espuma flexível de poliuretano.

Figura 24: colchão para berço



Imagem ilustrativa

LOCAL

- Creche I.

DIMENSÕES E TOLERÂNCIAS

- Altura: 120 mm - 5 mm +15 mm;
- Largura e comprimento: devem ser tais que o espaço entre o colchão e as laterais, e, entre o colchão e as cabeceiras, não exceda a 30 mm.

CARACTERÍSTICAS

- Espuma de poliuretano flexível com densidade D18, integral (tipo “simples”), revestido em uma das faces e nas laterais em tecido Jacquard, costurado em matelassê (acolchoado), com fechamento perimetral tipo viés, e com acabamento da outra face do colchão plastificado.
- Tratamento antialérgico e antiácario nos tecidos.

GARANTIA

- Mínima de um ano a partir da data de entrega, contra defeitos de fabricação.

DESCRIÇÃO

- Caminha empilhável para crianças de 1 a 5 anos. Leve, lavável, montada através de encaixe, sem velcro e parafusos.

Figura 25: cama empilhável



Imagem ilustrativa

LOCAL

- Creches II e III.

DIMENSÕES E TOLERÂNCIAS

- Altura: 110 mm + 50 mm;
- Largura: 550 mm +/- 50 mm;
- Comprimento: 1350 mm +/- 50 mm.

CARACTERÍSTICAS

- Selo do INMETRO;
- Permite empilhamento.
- Suporta até 50 kg;
- Pés e cabeceira em polipropileno virgem (PP não reciclado) que permitam higienização total com água. Ponteiros dos pés em borracha antiderrapante.
- Estrutura lateral em barras de alumínio de liga 6063 com espessura de 1,59mm, resistente à corrosão, inclusive por tensão, umidade e salinidade.
- Tela vazada em tecido 100% poliéster lavável, com tratamento antialérgico, antifungo, antiácario, antibacteriano, antichama, anti-UV, antioxidante e isento de ftalatos. Acabamento soldado uniformemente resistente à tração manual.

GARANTIA

- Mínima de um ano a partir da data de entrega, contra defeitos de fabricação.

3.4. AMBIENTES DE HIGIENE

IMPORTANTE:

As imagens apresentadas têm caráter ilustrativo, as mesmas são utilizadas neste manual apenas para auxiliar no entendimento da descrição dos produtos, algumas características podem variar dependendo do fabricante. Para aquisição dos produtos devem ser seguidas as especificações descritas.

DESCRIÇÃO

- Colchonete de espuma flexível de poliuretano.

Figura 26: colchonete para trocador



Imagem ilustrativa

LOCAL

- Fraldários, Sanitários Infantis 1 e 2 e PNE Infantil.

DIMENSÕES E TOLERÂNCIAS

- Comprimento: 1000 mm +/- 5 mm;
- Largura: 600 mm +/- 5 mm;
- Altura: 40 mm +/- 10 mm.

CARACTERÍSTICAS

- Espuma de poliuretano flexível com densidade D20, integral (sem colagem horizontal), revestido em material têxtil plastificado (corino), atóxico, na cor azul real, impermeável, com costura simples e acabamento em cadaço impermeável.

GARANTIA

- Mínima de um ano a partir da data da entrega, contra defeitos de fabricação.

3.5. AMBIENTES DE ALIMENTAÇÃO/ ATENÇÃO

IMPORTANTE:

As imagens apresentadas têm caráter ilustrativo, as mesmas são utilizadas neste manual apenas para auxiliar no entendimento da descrição dos produtos, algumas características podem variar dependendo do fabricante. Para aquisição dos produtos devem ser seguidas as especificações descritas.

DESCRIÇÃO

- Poltrona individual estofada, revestida em couro sintético, dotada de apoio de braços.

Figura 27: poltrona amamentação



Imagem ilustrativa

LOCAL

- Amamentação.

DIMENSÕES E TOLERÂNCIAS

- Profundidade útil do assento: mínima 470 mm / máxima 490 mm;
- Largura útil do assento: mínima 530 mm / máxima 570 mm;
- Altura (h) da superfície do assento: mínima 420 mm / máxima 450 mm;
- Extensão vertical (h) útil do encosto: mínima 440 mm;
- Largura útil do encosto: mínima 530 mm / máxima 570 mm;
- Inclinação da superfície do assento (em relação à horizontal): entre -2° e -7° ;
- Ângulo do encosto (em relação ao plano do assento): mínimo 90° / máximo 110° ;
- Altura do apoio de braços (em relação ao assento): mínima 160 mm / máxima 200 mm;
- Largura do apoio de braços: mínima 100 mm.

CARACTERÍSTICAS

- Estrutura confeccionada em perfis tubulares de aço carbono, com secção retangular, com dimensões mínimas de 20x40mm, e espessura de parede mínima de 1,5mm. Pintura em tinta em pó híbrida Epóxi / Poliéster, eletrostática, brilhante, polimerizada

em estufa, espessura mínima de 40 micrometros na cor cinza.

- Pés metálicos aparentes, cromados ou em aço inox, com secção circular com diâmetro mínimo de 2", com ponteiros ajustáveis metálicas e partes em contato com o piso em plástico injetado.
- Base de sustentação do assento e do encosto em percintas elásticas.
- Laterais (braços), suporte do assento e suporte do encosto, de formato prismático. Cada um destes elementos deve ser inteiramente revestido em couro sintético, exceto a parte inferior do assento que deve ser revestida de tecido não tecido (TNT) de gramatura mínima de 70g/m². As superfícies revestidas em couro sintético devem receber camadas internas de espuma laminada (espessura mínima de 10 mm), de modo que toda a superfície do móvel seja almofadada. No apoio de braços (parte superior das laterais) a espuma deverá ser de no mínimo 30 mm de espessura e possuir densidade mínima D-23.
- Almofada do assento confeccionada em espuma de densidade D-33, com mínimo de 100 mm de espessura, revestida com couro sintético, dotada de uma subcamada de tecido não tecido (TNT). Almofada do encosto confeccionada em espuma de densidade D-26 com mínimo de 100 mm de espessura, revestida com couro sintético, dotada de uma subcamada de tecido não tecido (TNT).
- As almofadas deverão ser fixadas de forma permanente, mas não devem apresentar áreas em suas laterais que possam acumular sujidades.
- Couro sintético para os revestimentos, texturizado, atóxico, laminado internamente com tecido de poliéster, com gramatura acima de 500g/m² e espessura mínima de 0,8mm, de odor neutro, na cor bege, padrão PANTONE 16-1406 TPX.

GARANTIA

- Mínima de dois anos a partir da data da entrega, contra defeitos de fabricação.

DESCRIÇÃO

- Cadeira alta de alimentação infantil dobrável, com bandeja removível.

Figura 28: cadeira de alimentação



Imagem ilustrativa

LOCAL

- Creches I.

DIMENSÕES E TOLERÂNCIAS

- Altura: 1050 mm +/- 50 mm;
- Largura: 560 mm +/- 50 mm;
- Profundidade: 680 mm +/- 50 mm;
- Proteção lateral: mínimo de 140 mm, medidos do topo da proteção lateral à superfície do assento;
- Altura do encosto: mínima de 250 mm, medidos na posição vertical;
- Ângulo do encosto: mínimo 60° em relação à horizontal (se menor o comprimento mínimo do encosto deve ser de 400 mm);
- Borda frontal do assento: raio mínimo de 5 mm.

CARACTERÍSTICAS

- Suporta até 15 kg;
- Cadeira dobrável, com estrutura tubular de seção circular em aço carbono;
- Assento e encosto acolchoados com espuma revestida de lona vinílica laminada com tecido;

- Braços ou dispositivo para proteção lateral;
- Bandeja em (PP) polipropileno injetado, na cor branca, removível ou articulada com bordas arredondadas nas laterais para retenção de líquidos;
- Apoio para os pés em (PP) polipropileno injetado, removível ou articulado;
- Sapatas antiderrapantes com partes em contato com o piso emborrachadas.
- Cinto tipo suspensório com largura mínima de 25mm, dotado de pontos de retenção entre as pernas, tiras subabdominais e tiras de ombro. O sistema de fixação do cinto à cadeira deve prover segurança contra quedas e assegurar a estabilidade da criança.
- Pintura dos elementos metálicos em tinta em pó híbrida Epóxi / Poliéster, eletrostática, brilhante, polimerizada em estufa, espessura mínima de 40 micrometros na cor cinza.

GARANTIA

- Mínima de um ano a partir da data da entrega, contra defeitos de fabricação.

DESCRIÇÃO

- Conjunto para crianças com altura compreendida entre 0,93 e 1,16m, composto de uma mesa e quatro cadeiras.
 - Mesa coletiva com tampo em MDP ou MDF, revestido na face superior de laminado melamínico e na face inferior em laminado melamínico de baixa pressão, montado sobre estrutura tubular de aço.
 - Cadeira individual empilhável com assento e encosto em polipropileno injetado ou em compensado anatômico moldado., montado sobre estrutura tubular de aço.

Figura 29: conjunto para refeitório



Imagem ilustrativa

LOCAL

- Refeitório.

DIMENSÕES E TOLERÂNCIAS DA MESA

- Largura: 1100 mm;
- Profundidade: 680 mm;
- Altura: 460 mm;
- Espessura: 25,8 mm;
- Tolerância: até + 2 mm para largura e profundidade, +/- 1 mm para espessura e +/- 10 mm para altura.

CARACTERÍSTICAS DA MESA

- Tampo em MDP ou MDF, com espessura de 25mm, revestido na face superior em laminado melamínico de alta pressão, 0,8mm de espessura, acabamento texturizado, com padrão especial de acabamento (impressão digital com *overlay* duplo), e cantos arredondados. Revestimento na face inferior em laminado melamínico de baixa pressão, na cor branca.
- Topos encabeçados com fita de bordo PVC (cloreto de polivinila), PP (polipropileno) ou PE (polietileno), com "primer", acabamento texturizado, na cor laranja, colada com adesivo à base de PUR, através do processo "Hot Melting".
- Estrutura composta de:
 - Pés confeccionados em tubo de aço carbono laminado a frio, com costura, secção circular, diâmetro de 45mm em chapa 16 (1,5mm).
 - Travessas longitudinais e transversais em tubo de aço carbono laminado a frio, com costura, secção retangular de 20x40mm, em chapa 16 (1,5mm).
- Fixação do tampo à estrutura através de parafusos rosca máquina polegada, diâmetro ¼", comprimento ½", cabeça lentilha, fenda combinada.
- Tampa/ espaçador em polipropileno copolímero virgem, sem cargas, injetadas na cor laranja, fixadas à estrutura através de encaixe.
- Ponteiras e sapatas em polipropileno copolímero virgem, sem cargas, injetadas na cor laranja, fixadas à estrutura através de encaixe.
- Nas partes metálicas deve ser aplicado tratamento antiferruginoso.
- Pintura dos elementos metálicos em tinta em pó híbrida epóxi/ poliéster, eletrostática, brilhante, polimerizada em estufa, espessura mínima de 40 micrometros na cor cinza.

DIMENSÕES E TOLERÂNCIAS DA CADEIRA

- Largura do assento: 340 mm;
- Profundidade do assento: 260 mm;
- Espessura do assento: 7,2 mm a 9,1mm;
- Largura do encosto: 350 mm;
- Altura do encosto: 155 mm;
- Espessura do encosto: 7,0 mm a 9,3 mm;
- Altura do assento ao chão: 260 mm;
- Tolerância: até + 2 mm para largura e profundidade, +/- 1mm para espessura e +/- 10mm para altura do assento ao chão.

CARACTERÍSTICAS DA CADEIRA

- Assento e encosto em polipropileno copolímero virgem isento de cargas minerais, injetados na cor laranja.
- Alternativamente o assento e o encosto poderão ser fabricados em compensado anatômico moldado a quente, contendo no mínimo cinco lâminas internas, com espessura máxima de 1,5mm cada.
- Quando fabricado em compensado, o assento deve receber revestimento na face superior de laminado melamínico de alta pressão, 0,6 a 0,8mm de espessura, acabamento texturizado, na cor laranja. Revestimento da face inferior em lâmina de madeira faqueada de 0,7mm, com acabamento em selador, seguido de verniz poliuretano, inclusive nos bordos.
- Quando fabricado em compensado, o encosto deve receber revestimento nas duas faces de laminado melamínico de alta pressão, 0,6 a 0,8mm de espessura, acabamento texturizado, na cor laranja. Bordos com acabamento em selador seguido de verniz poliuretano.
- Estrutura em tubo de aço carbono laminado a frio, com costura, diâmetro de 20,7mm, em chapa 14 (1,9mm).
- Fixação do assento e encosto injetados à estrutura através de rebites de “repuxo”, diâmetro de 4,8mm, comprimento 12mm.
- Fixação do assento em compensado moldado à estrutura através de rebites de “repuxo”, diâmetro de 4,8mm, comprimento 16mm.
- Fixação do encosto em compensado moldado à estrutura através de rebites de “repuxo”, diâmetro de 4,8mm, comprimento 18mm.
- Ponteiros e sapatas, em polipropileno copolímero virgem, isento de cargas minerais, injetadas na cor laranja, fixadas à estrutura através de encaixe e pino expansor.
- Nas partes metálicas deve ser aplicado tratamento anti-ferruginoso.
- Pintura dos elementos metálicos em tinta em pó híbrida Epóxi / Poliéster, eletrostática, brilhante, polimerizada em estufa, espessura mínima 40 micrometros, na cor cinza.

GARANTIA

- Mínima de dois anos a partir da data da entrega, contra defeitos de fabricação.

DESCRIÇÃO

- Conjunto para crianças com altura compreendida entre 1,19 e 1,42m, composto de uma mesa e quatro cadeiras.
 - Mesa coletiva com tampo em MDP ou MDF, revestido na face superior de laminado melamínico e na face inferior em laminado melamínico de baixa pressão, montado sobre estrutura tubular de aço.
 - Cadeira individual empilhável com assento e encosto em polipropileno injetado ou em compensado anatômico moldado, montado sobre estrutura tubular de aço.

Figura 30: conjunto para refeitório



Imagem ilustrativa

LOCAL

- Refeitório.

DIMENSÕES E TOLERÂNCIAS DA MESA

- Largura: 1230 mm;
- Profundidade: 760 mm;
- Altura: 590 mm;
- Espessura: 25,8 mm;
- Tolerância: até + 2 mm para largura e profundidade, +/- 1 mm para espessura e +/- 10 mm para altura.

CARACTERÍSTICAS DA MESA

- Tampo em MDP ou MDF, com espessura de 25mm, revestido na face superior em laminado melamínico de alta pressão, 0,8mm de espessura, acabamento texturizado, com padrão especial de acabamento (impressão digital com *overlay* duplo), e cantos arredondados. Revestimento na face inferior em laminado melamínico de baixa pressão, na cor branca.
- Topos encabeçados com fita de bordo PVC (cloreto de polivinila), PP (polipropileno) ou PE (polietileno), com "primer", acabamento texturizado, na cor amarela, colada com adesivo à base de PUR, através do processo "Hot Melting".
- Estrutura composta de:
 - Pés confeccionados em tubo de aço carbono laminado a frio, com costura, secção circular, diâmetro de 45mm em chapa 16 (1,5mm).
 - Travessas longitudinais e transversais em tubo de aço carbono laminado a frio, com costura, secção retangular de 20x40mm, em chapa 16 (1,5mm).
- Fixação do tampo à estrutura através de parafusos rosca máquina polegada, diâmetro ¼", comprimento ½", cabeça lenticular, fenda combinada.
- Tampa/ espaçador em polipropileno copolímero virgem, sem cargas, injetadas na cor amarela, fixadas à estrutura através de encaixe.
- Ponteiras e sapatas em polipropileno copolímero virgem, sem cargas, injetadas na cor amarela, fixadas à estrutura através de encaixe.
- Nas partes metálicas deve ser aplicado tratamento antiferruginoso.
- Pintura dos elementos metálicos em tinta em pó híbrida epóxi/ poliéster, eletrostática, brilhante, polimerizada em estufa, espessura mínima de 40 micrometros na cor cinza.

DIMENSÕES E TOLERÂNCIAS DA CADEIRA

- Largura do assento: 400 mm;
- Profundidade do assento: 310 mm;
- Espessura do assento: 9,7 mm a 12mm;
- Largura do encosto: 396 mm;
- Altura do encosto: 198 mm;
- Espessura do encosto: 9,6 mm a 12,1 mm;
- Altura do assento ao chão: 350 mm;
- Tolerância: até + 2 mm para largura e profundidade, +/- 1mm para espessura e +/- 10mm para altura do assento ao chão.

CARACTERÍSTICAS DA CADEIRA

- Assento e encosto em polipropileno copolímero virgem isento de cargas minerais, injetados na cor amarela.
- Alternativamente o assento e o encosto poderão ser fabricados em compensado anatômico moldado a quente, contendo no mínimo sete lâminas internas, com espessura máxima de 1,5mm.
- Quando fabricado em compensado, o assento deve receber revestimento na face superior de laminado melamínico de alta pressão, 0,6 a 0,8mm de espessura, acabamento texturizado, na cor amarela. Revestimento da face inferior em lâmina de madeira faqueada de 0,7mm, com acabamento em selador, seguido de verniz poliuretano, inclusive nos bordos.
- Quando fabricado em compensado, o encosto deve receber revestimento nas duas faces de laminado melamínico de alta pressão, 0,6 a 0,8mm de espessura, acabamento texturizado, na cor amarela. Bordos com acabamento em selador seguido de verniz poliuretano.
- Estrutura em tubo de aço carbono laminado a frio, com costura, diâmetro de 20,7mm, em chapa 14 (1,9mm).
- Fixação do assento e encosto injetados à estrutura através de rebites de “repuxo”, diâmetro de 4,8mm, comprimento 12mm.
- Fixação do assento em compensado moldado à estrutura através de rebites de “repuxo”, diâmetro de 4,8mm, comprimento 19mm.
- Fixação do encosto em compensado moldado à estrutura através de rebites de “repuxo”, diâmetro de 4,8mm, comprimento 22mm.
- Ponteiras e sapatas, em polipropileno copolímero virgem, isento de cargas minerais, injetadas na cor amarela, fixadas à estrutura através de encaixe e pino expansor.
- Nas partes metálicas deve ser aplicado tratamento anti-ferruginoso.
- Pintura dos elementos metálicos em tinta em pó híbrida Epóxi / Poliéster, eletrostática, brilhante, polimerizada em estufa, espessura mínima 40 micrometros, na cor cinza.

GARANTIA

- Mínima de dois anos a partir da data da entrega, contra defeitos de fabricação.

3.6. AMBIENTES DE SERVIÇO

IMPORTANTE:

As imagens apresentadas têm caráter ilustrativo, as mesmas são utilizadas neste manual apenas para auxiliar no entendimento da descrição dos produtos, algumas características podem variar dependendo do fabricante. Para aquisição dos produtos devem ser seguidas as especificações descritas.

DESCRIÇÃO

- Mesa de reunião com tampo redondo em MDF revestido de laminado melamínico, montada sobre coluna central dotada de quatro pés.

Figura 31: mesa para refeição



imagem ilustrativa

LOCAL

- Copa funcionários.

DIMENSÕES E TOLERÂNCIAS DA MESA

- Diâmetro do tampo: 1000 mm +/- 10 mm;
- Altura: 750 mm +/- 5 mm;
- Para acomodação de pessoas em cadeira de rodas (PCR) e atendimento às exigências da ABNT NBR 9050 a mesa deve possuir altura livre sob o tampo: mínima de 730 mm;
- Espessura do tampo: 25,8 mm +/- 0,6 mm;
- Tolerâncias dimensionais para tubos conforme ABNT NBR 6591;
- Tolerâncias para camada de tinta: mínimo 40 micrometros /máximo 100 micrometros.

CARACTERÍSTICAS

- Tampo em MDF, com espessura de 25 mm, revestido na face inferior com laminado melamínico de baixa pressão (Bp), e na face superior com laminado melamínico de alta pressão, de 0,8 mm de espessura, cor cinza, acabamento texturizado.
- Bordos encabeçados com perfil extrudado maciço de 180º, na cor cinza, com a mesma tonalidade do laminado do tampo, admitindo-se pequenas variações

decorrentes das características de cada material (brilho, textura). O perfil deve ser encaixado e fixado com adesivo ao tampo, e ser nivelado com as suas superfícies.

- Estrutura constituída de:
 - Suporte de sustentação do tampo, confeccionado em tubo de aço laminado a frio, com costura, perfil retangular de 30 x 50 mm, com espessura de chapa mínima de 1,5 mm;
 - Coluna central fabricada com tubo de aço laminado a frio, com costura, com diâmetro de 3" (polegadas), com espessura de chapa mínima de 1,5 mm;
 - Pés em número de quatro, confeccionados em tubo de aço laminado a frio, com costura, perfil retangular de 30 x 50 mm, com espessura de chapa mínima de 1,5 mm.
- Fixação do tampo à estrutura através de parafusos de rosca métrica M6 com buchas metálicas.
- Sapatas reguláveis metálicas, rosca M6, com partes em contato com o piso em plástico injetado.
- Terminações de tubos em plástico injetado, na cor preta, fixadas através de encaixe. Estas não devem poder ser retiradas sem o uso de ferramentas.
- Peças injetadas não devem apresentar rebarbas, falhas de injeção ou partes cortantes.
- Acabamento das partes metálicas em pintura em pó, brilhante, na cor cinza.
- Todos os encontros de tubos ou uniões de partes metálicas devem receber solda em toda a extensão da união.

GARANTIA

- Mínima de dois anos contra defeitos de fabricação a partir da data de entrega, oxidação das partes metálicas e desgaste ou desprendimento de componentes.

DESCRIÇÃO

- Cadeira individual empilhável com assento e encosto em polipropileno injetado, montados sobre estrutura tubular de aço, para uso adulto.

Figura 32: cadeira fixa



Imagem ilustrativa

LOCAL

- Copa dos funcionários.

DIMENSÕES E TOLERÂNCIAS

- Largura do assento: 480 mm +/- 30 mm;
- Profundidade do assento: 430 mm +/- 30 mm;
- Altura do assento: 440 mm +/- 10 mm;
- Largura do encosto: 430 mm +/- 30 mm;
- Extensão vertical do encosto: 250 mm +/- 30 mm.

CARACTERÍSTICAS

- Assento e encosto em polipropileno copolímero virgem, isento de cargas minerais, injetados, na cor azul;
- Estrutura em tubo de aço carbono laminado a frio, com costura, diâmetro de 20,7mm, em chapa 14 (1,9mm).
- Fixação do assento e encosto injetados à estrutura através de rebites de “repuxo”, diâmetro de 4,8 mm, comprimento 12mm.

- Sapatas em polipropileno copolímero virgem, isento de cargas minerais, injetadas na cor azul, fixadas à estrutura através de encaixe e pino expensor.
- Nas partes metálicas deve ser aplicado tratamento antiferruginoso que assegure resistência à corrosão em câmara de névoa salina de no mínimo 300 horas. O grau de enferrujamento deve ser de Ri0 e o grau de empolamento deve ser de d0 /t0.
- Pintura dos elementos metálicos em tinta em pó híbrida Epóxi / Poliéster, eletrostática, brilhante, polimerizada em estufa, espessura mínima 40 micrometros, na cor cinza.

GARANTIA

- Mínima de dois anos a partir da data de entrega, contra defeitos de fabricação.

DESCRIÇÃO

- Armário roupeiro de aço com dezesseis portas com venezianas para ventilação, compartimentos de tamanhos médios independentes sem divisórias internas, fechamento das portas independentes através de pitão para cadeado.

Figura 33: armário em aço



Imagem ilustrativa

LOCAL

- Copa dos funcionários.

DIMENSÕES E TOLERÂNCIAS

- Largura: 1230 mm +/- 30 mm;
- Profundidade: 400 mm +/- 30 mm;
- Altura: 1980 mm +/- 30 mm;
- Tolerâncias para camada de tinta: mínimo 40 micrometros /máximo 100 micrometros.

CARACTERÍSTICAS

- Corpo, divisórias e portas em chapa 22 (0,75mm);
- Piso dos compartimentos em chapa 20 (0,90mm);
- Pés em chapa 16 (1,50mm);
- Dobradiças em chapa internas não visíveis na parte exterior do móvel no mínimo 75mm de altura 14 (1,9mm), duas unidades por porta.
- Porta-etiquetas estampado ou sobreposto, sendo este último exclusivamente de liga metálica não ferrosa cromado.

- Pintura em tinta em pó híbrida epóxi/ poliéster, eletrostática brilhante, polimerizada em estufa, espessura mínima de 40 micrometros na cor cinza.

GARANTIA

- Mínima de três anos a partir da data de entrega, contra defeitos de fabricação e oxidação.

3.7. AMBIENTES DE BRINCAR

IMPORTANTE:

As imagens apresentadas têm caráter ilustrativo, as mesmas são utilizadas neste manual apenas para auxiliar no entendimento da descrição dos produtos, algumas características podem variar dependendo do fabricante. Para aquisição dos produtos devem ser seguidas as especificações descritas.

DESCRIÇÃO

- Balanço quatro lugares (lado a lado) para crianças a partir de três anos.

Figura 34: balanço



Imagem ilustrativa

LOCAL

- Playground

DIMENSÕES E TOLERÂNCIAS

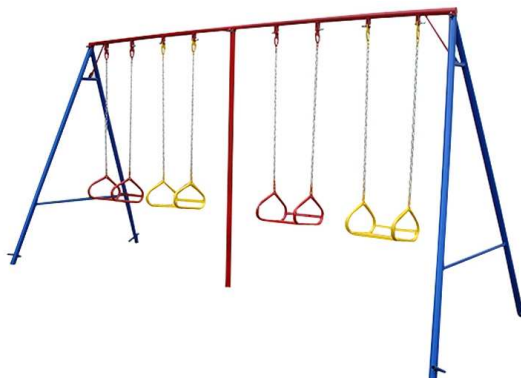
- Largura: 1800 mm;
- Altura mínima: 2200 mm;
- Comprimento: 4400 mm;
- Tolerância: $\pm 10\%$ (dez por cento).

CARACTERÍSTICAS

- Selo do INMETRO.
- Peças multicoloridas.
- Não tóxico.
- Estrutura principal em aço carbono com travessão superior em aço de 2,5"x3mm.
- Coluna a cada dois assentos, que separe e dê sustentação; o espaço de circulação entre os assentos e a coluna devem respeitar os requisitos de segurança estabelecidos pela(s) norma(s) pertinente(s).
- Pé central em aço de 2"x 2,65mm.

- Corrente de sustentação em aço galvanizado de espessura 5mm ou sustentação em corda trançada de Poliéster resistente, com no mínimo, 8mm de diâmetro.
- Para o caso de correntes de sustentação em aço, deverá ser utilizado o sistema de movimentação/articulação em parafusos de aço com diâmetro de ½", com movimentação sobre rolamentos de esfera blindados acondicionados em bucha metálica que permita substituição.
- Para o caso de utilização de cordas trançadas em poliéster, a fixação deverá ser executada através de ganchos ou sistema similar que impeça o desgaste as cordas, devido ao atrito.
- Parafusos de fixação a base do tipo parabolt em aço galvanizado, medindo ¾"x3".
- Cadeira de balanço em aço carbono com tubo de 1" com parede de 2mm, com encosto sem emendas entre o assento e o encosto ou em polietileno rotomoldado (composto com aditivo antiestático e aditivo anti-UV que protejam contra raios solares e desbotamento provocado pelo tempo (sol e/ou chuva), garantindo a cor e a resistência do produto) com barra de segurança móvel e assento com encosto.
- Flange com quatro furos em cada pé de sustentação para permitir a fixação do equipamento através de parafusos sob base de concreto.
- A pintura deverá ser eletrostática em pó, em tinta poliéster, com espessura mínima de 70 micrômetros.
- Os produtos deverão ser montados/soldados através de processo MIG/TIG, proporcionando acabamento livre de arestas, rebarbas e saliências.
- Todos os tubos utilizados na fabricação dos produtos deverão ter seu topo fechado com tampa metálica soldada, sendo proibido o uso de ponteiras plásticas para este acabamento.
- A superfície metálica do balanço deverá receber tratamento anti-corrosão através do processo de fosfatização.
- Os parafusos de fixação à base do tipo parabolt deverão acompanhar os produtos.

GARANTIA

- Mínima de um ano a partir da data de entrega, contra defeitos de fabricação e pigmentação/coloração de peças.

DESCRIÇÃO

- Gira-gira (carrossel) três lugares para crianças a partir de três anos.

Figura 35: gira gira



Imagem ilustrativa

LOCAL

- Playground

DIMENSÕES E TOLERÂNCIAS

- Diâmetro: 1000 mm;
- Altura mínima: 495 mm;
- Tolerância: $\pm 10\%$ (dez por cento).

CARACTERÍSTICAS

- Selo do INMETRO.
- Peças multicoloridas.
- Não tóxico.
- Peça composta por três partes: base, assentos e volante.
- Base com textura antiderrapante - as distâncias entre a base e os assentos e entre a base e o solo deverão acompanhar a norma vigente.
- Volante central fixo.
- Eixo metálico central - o eixo e o volante deverão girar facilmente e de maneira segura para os usuários.
- Três assentos anatômicos e antiderrapantes.

- Apoio para os pés.
- Produto deverá ser fabricado em polietileno pelo processo de rotomoldagem, composto com aditivo antiestático e aditivo anti-UV que protejam contra raios solares e desbotamento provocado pelo tempo (sol e/ou chuva), garantindo a cor e a resistência do produto.
- Os produtos deverão ter as laterais arredondadas em seu acabamento.
- Os materiais utilizados no processo de fabricação dos produtos deverão possibilitar a reciclagem após o término da vida útil.

GARANTIA

- Mínima de um ano a partir da data de entrega, contra defeitos de fabricação e pigmentação/coloração de peças.

DESCRIÇÃO

- Casinha de boneca para crianças a partir de três anos.

Figura 36: casa de bonecas



Imagem ilustrativa

LOCAL

- Playground e pátio coberto

DIMENSÕES E TOLERÂNCIAS

- Largura: 1310 mm;
- Altura mínima: 1287 mm;
- Comprimento: 1610 mm;
- Tolerância: $\pm 10\%$ (dez por cento).

CARACTERÍSTICAS

- Selo do INMETRO.
- Peças multicoloridas.
- Não tóxico.
- Casinha multicolorida deverá acompanhar, no mínimo, 5 (cinco) dos itens a seguir: janelas de correr, janela colonial, porta vai e vem, tábua de passar com ferro, telefone, pia, fogão, chaminé, balcão de cozinha e campainha.
- Balcão externo na janela (apoio para os braços).
- O produto deverá ser fabricado em polietileno pelo processo de rotomoldagem, composto com aditivo antiestático e aditivo anti-UV que protejam contra raios solares

e desbotamento provocado pelo tempo (sol e/ou chuva), garantindo a cor e resistência do produto.

- Os produtos deverão ter as laterais arredondadas em seu acabamento.
- Os parafusos utilizados no produto devem ser fixados para que não se soltem facilmente, visando à segurança do usuário.
- Os materiais utilizados no processo de fabricação dos produtos deverão possibilitar a reciclagem após o término da vida útil.

GARANTIA

- Mínima de um ano a partir da data de entrega, contra defeitos de fabricação e pigmentação/coloração de peças.

DESCRIÇÃO

- Escorregador para crianças a partir de três anos.

Figura 37: escorregador grande



Imagem ilustrativa

LOCAL

- Playground

DIMENSÕES E TOLERÂNCIAS

- Largura: 590 cm;
- Altura mínima: 1152 mm;
- Comprimento: 2050 mm;
- Tolerância: $\pm 10\%$ (dez por cento).

CARACTERÍSTICAS

- Selo do INMETRO
- Peças multicoloridas
- Não tóxico
- Rampa contínua ou com ondulações com uma escada de degraus, que deve obedecer à inclinação estabelecida em norma vigente.
- Fixação da rampa à escada através de barras de polietileno laterais ou central.
- Corrimão incorporado à própria escada.
- Topo da escada com duas laterais altas para dar segurança.

- Produto deverá ser fabricado em polietileno pelo processo de rotomoldagem, composto com aditivos anti-estático e aditivo anti-UV que protejam contra raios solares e desbotamento provocado pelo tempo (sol e/ou chuva), garantindo a cor e a resistência do produto.
- O acabamento do corrimão deverá ter as laterais arredondadas no topo da escada.
- Os materiais utilizados no processo de fabricação dos produtos deverão possibilitar a reciclagem após o término da vida útil.

GARANTIA

- Mínima de um ano a partir da data de entrega, contra defeitos de fabricação e pigmentação/coloração de peças.

DESCRIÇÃO

- Escorregador para crianças de um a três anos.

Figura 38: escorregador pequeno



Imagem ilustrativa

LOCAL

- Playground e pátio coberto.

DIMENSÕES E TOLERÂNCIAS

- Largura: 540 mm;
- Altura mínima: 930 mm;
- Comprimento: 1470 mm;
- Tolerância: $\pm 10\%$ (dez por cento).

CARACTERÍSTICAS

- Selo do INMETRO.
- Peças multicoloridas.
- Não tóxico.
- Rampa contínua ou com ondulações com uma escada de degraus, que deve obedecer à inclinação estabelecida em norma vigente.
- Fixação da rampa à escada através de barras de polietileno laterais ou central;
- Corrimão incorporado à própria escada.
- Topo da escada com duas laterais altas para dar segurança.

- Produto deverá ser fabricado em polietileno pelo processo de rotomoldagem, composto com aditivos anti-estático e aditivo anti-UV que protejam contra raios solares e desbotamento provocado pelo tempo (sol e/ou chuva), garantindo a cor e a resistência do produto.
- O acabamento do corrimão deverá ter as laterais arredondadas no topo da escada.
- Os materiais utilizados no processo de fabricação dos produtos deverão possibilitar a reciclagem após o término da vida útil.

GARANTIA

- Mínima de um ano a partir da data de entrega, contra defeitos de fabricação e pigmentação/coloração de peças.

DESCRIÇÃO

- Gangorra dupla para crianças de um a quatro anos.

Figura 39: gangorra dupla



Imagem ilustrativa

LOCAL

- Playground e pátio coberto

DIMENSÕES E TOLERÂNCIAS

- Largura: 400 mm;
- Altura: 470 mm;
- Comprimento: 1110 mm;
- Tolerância: $\pm 10\%$ (dez por cento).

CARACTERÍSTICAS

- Selo do INMETRO.
- Peças multicoloridas.
- Não tóxico.
- Gangorra em monobloco para duas crianças.
- Manoplas duplas e fixas que ofereçam segurança para as crianças, evitando acidentes.
- Base antiderrapante para apoio dos pés.
- Assento anatômico e antiderrapante com ressaltos nas extremidades para reduzir a possibilidade de a criança cair para trás.

- Produto deverá ser fabricado em olietileno pelo processo de rotomoldagem, composto com aditivo antiestático e aditivo anti-UV que protejam contra raios solares e desbotamento provocado pelo tempo (sol e/ou chuva), garantindo a cor e a resistência do produto.
- Os produtos deverão ter as laterais arredondadas em seu acabamento.
- Os materiais utilizados no processo de fabricação dos produtos deverão possibilitar a reciclagem após o término da vida útil.

GARANTIA

- Mínima de um ano a partir da data de entrega, contra defeitos de fabricação e pigmentação/coloração de peças.

DESCRIÇÃO

- Túnel lúdico para crianças a partir de três anos.

Figura 40: túnel lúdico



Imagem ilustrativa

LOCAL

- Playground e pátio coberto.

DIMENSÕES E TOLERÂNCIAS

- Largura: 870 mm;
- Altura mínima: 870 mm;
- Comprimento: 2140 mm;
- Tolerância: $\pm 10\%$ (dez por cento).

CARACTERÍSTICAS

- Selo do INMETRO.
- Peças multicoloridas.
- Não tóxico.
- Túnel em estrutura curva.
- Mínimo de três módulos auto encaixáveis vazados para visualização interna e com possibilidades de expansão.
- Duas estruturas curvas que funcionam como entrada e saída.

- Polietileno pelo processo de rotomoldagem, composto com aditivo antiestático e aditivo anti-UV que protejam contra raios solares e desbotamento provocado pelo tempo (sol e/ou chuva), garantindo a cor e a resistência do produto.
- O túnel deverá apresentar diversos formatos.
- Os produtos deverão ter as laterais arredondadas em seu acabamento.
- Os parafusos utilizados para encaixe dos módulos devem ser fixos para que não se soltem facilmente, visando segurança dos usuários.
- Os materiais utilizados no processo de fabricação dos produtos deverão possibilitar a reciclagem após o término da vida útil.

GARANTIA

- Mínima de um ano a partir da data de entrega, contra defeitos de fabricação e pigmentação/coloração de peças.

DESCRIÇÃO

- Kit formado por dois gols desmontáveis e duas bolas para crianças a partir de três anos.

Figura 41: gols desmontáveis



Imagem ilustrativa

LOCAL

- Playground.

DIMENSÕES E TOLERÂNCIAS**Gol:**

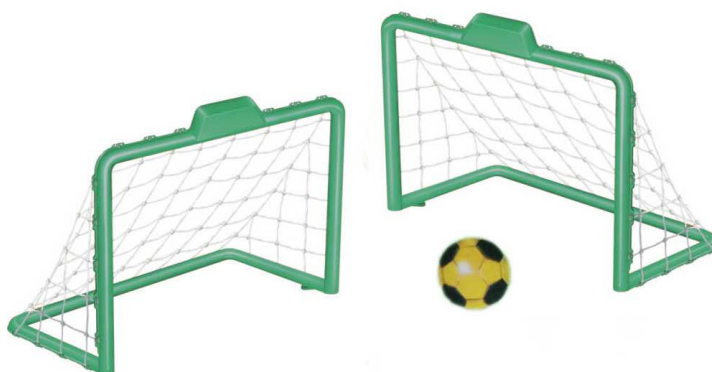
- Largura: 820 mm;
- Altura: 930 mm;
- Comprimento: 1240 mm;
- Tolerância: $\pm 10\%$ (dez por cento).

Bolas:

- Diâmetro da bola: 210 mm (8");
- Tolerância: $\pm 5\%$ (cinco por cento).

CARACTERÍSTICAS

- Selo do INMETRO.
- Peças multicoloridas.
- Não tóxico.

- Cada gol será composto por duas traves verticais, dois travessões e uma rede para fechamento na parte posterior do gol.
- Laterais inteiriças ou com partes vazadas.
- Traves desmontáveis.
- Rede confeccionada 100% polietileno (nylon) virgem de alta densidade, na cor branca.
- A rede deverá ser em corda trançada de monofilamento com fio de, no mínimo, 2,5 mm de espessura e malha 5 x 5 cm, para evitar a passagem da cabeça da criança.
- Produto deverá ser fabricado em polietileno pelo processo de rotomoldagem, composto com aditivo antiestático e aditivo anti-UV que protejam contra raios solares e desbotamento provocado pelo tempo (sol e/ou chuva), garantindo a cor e a resistência dos produtos.
- Os produtos deverão ter os cantos arredondados em seu acabamento.
- Os materiais utilizados no processo de fabricação dos produtos deverão possibilitar a reciclagem após o término da vida útil.

GARANTIA

- Mínima de um ano a partir da data de entrega, contra defeitos de fabricação e pigmentação/coloração de peças.

DESCRIÇÃO

- Playground para crianças a partir de dois anos.

Figura 42: playground



Imagem ilustrativa

LOCAL

- Playground.

DIMENSÕES E TOLERÂNCIAS

- Largura: 3400 mm;
- Altura: 2100 mm;
- Comprimento: 3500 mm;
- Tolerância: $\pm 10\%$ (dez por cento).

CARACTERÍSTICAS

- Selo do INMETRO.
- Peças multicoloridas.
- Não tóxico.
- Módulos com telhado e paredes em diferentes formatos.
- Rampa de escalada de acesso, com apoio para os pés e orifícios/furos que permitam a subida da criança com segurança.
- Um escorregador tubo com sustentação.
- Dois escorregadores pequenos, com rampa contínua ou ondulada, que devem obedecer a inclinação estabelecida em norma vigente.

- Jogo da memória ou jogo da velha interativo de nove faces, montado na lateral inferior.
- Entradas e saídas na parte inferior, exceto na lateral em que for montado o jogo interativo.
- Produto deverá ser fabricado em polietileno pelo processo de rotomoldagem, composto com aditivo antiestático e aditivo anti-UV que protejam contra raios solares e desbotamento provocado pelo tempo (sol e/ou chuva), garantindo a cor e a resistência do produto.
- Os produtos deverão ter as laterais arredondadas em seu acabamento.
- Os materiais utilizados no processo de fabricação dos produtos deverão possibilitar a reciclagem após o término da vida útil.

GARANTIA

- Mínima de um ano a partir da data de entrega, contra defeitos de fabricação e pigmentação/coloração de peças.

4. EQUIPAMENTO

4.1. AMBIENTES DE SERVIÇO

IMPORTANTE:

Não são apresentadas imagens na descrição dos equipamentos. Para aquisição dos produtos devem ser seguidas as especificações descritas.

DESCRIÇÃO

- Refrigerador vertical de quatro portas e capacidade mínima de 1000 litros, com sistema frost-free (degelo automático). Temperatura de operação: entre 0 °C e +7°.

LOCAL

- Cozinha.

DIMENSÕES BÁSICAS* E CAPACIDADE

*Dimensão condicionada ao projeto de arquitetura, no que diz respeito ao espaço disponível para a instalação do equipamento.

- Largura máxima: 1250 mm;
- Capacidade total: mínima de 1000 litros.

CARACTERÍSTICAS

- Gabinete com quatro portas.
- Refrigerador vertical em aço inox com sistema “frostfree” (degelo automático, que não precisa descongelamento).
- Gabinete tipo monobloco revestido interna e externamente em aço inox, em chapa 22 (0,79 mm).
- Isolamento do gabinete de poliuretano injetado, com espessura mínima de 55 mm e densidade mínima de 36 kg/m³.
- Pés fixos em material metálico e maciço com revestimento de borracha resistente.
- Portas revestidas interna e externamente em aço inox, em chapa 22 (0,79 mm), batente das portas com medidas 55 cm de largura, 65 cm de altura, com tolerância +/- 5%.
- Isolamento da porta de poliuretano injetado, com espessura mínima de 45 mm e densidade mínima de 36 kg/m³.
- Vedação hermética em todo o perímetro das portas, constituída de gaxeta magnética sanfonada.
- Puxadores, trincos e dobradiças em aço inox. Trincos com travamento automático, ou sistema de imã resistente ao peso da porta.
- Barreira térmica em todo o perímetro dos batentes das portas para evitar a condensação, constituída de resistência elétrica de baixa potência, intercambiável.

- Sistema de controle de temperatura por meio de termostato regulável, dotado de termômetro digital, com posicionamento frontal de fácil acesso.
- Sistema de refrigeração completa com unidade compressora selada, com forçador de ar (ar forçado) situado na parte superior interna do refrigerador.
- Temporizador para degelo com o evaporador situado na parte frontal do aparelho, com degelo por resistência, com condensadores em cano de cobre em volta por transmissão térmica convectiva, dotado de compressor hermético de, no mínimo, 1/2 HP, monofásico 127 V ou 220 V (conforme tensão local), com sistema de ar forçado e degelo automático (sistema “frost-free”).
- Obs.: O compressor deve ser instalado na parte superior do equipamento.
- Gás refrigerante R600a, R134a ou R290.
- Oito prateleiras removíveis em grade de aço inox, perfil de seção circular com diâmetro de 1/4”. Distância máxima de 25 mm entre arames.
- As paredes internas do gabinete devem ser dotadas de dispositivos em aço inox que possibilitem o ajuste de altura das prateleiras a cada 70 mm (+/- 10 mm).
- Piso interno do gabinete revestido em aço inox, em chapa 22 (0,79mm). A base deve ter formato de bandeja com rebaixo para o direcionamento de qualquer líquido derramado no interior do gabinete para o dreno, com vistas ao seu escoamento.
- Painel superior em aço inox, em chapa 22 (0,79mm), para proteção do sistema de refrigeração e elétrico do equipamento, com comando automatizado, programador, termômetro digital e controle de temperatura.
- Conexões de fiação com bornes dotados de parafusos para compressão dos fios.
- Todo o sistema elétrico deve ser fixado ao gabinete por meio de braçadeiras.
- O equipamento deve ser projetado para a temperatura de trabalho de até + 8°C quando submetido a ambientes de até + 43°C.
- Devem ser utilizados componentes (sistema de refrigeração) que permitam a otimização no consumo de energia durante a sua vida útil.
- Dimensionamento da fiação, plugue e conectores elétricos compatíveis com a corrente de operação.
- Voltagem: 110V e 220V, conforme demanda.
- Cordão de alimentação (rabicho) certificado pelo INMETRO, com indicação da voltagem.
- Cordão de alimentação com, no mínimo, 2,0 m de comprimento.

GARANTIA

- Mínima de dois anos a partir da data da entrega, de cobertura integral do equipamento. O fabricante/contratado é obrigado a dar assistência técnica gratuita na sua rede credenciada de assistência, durante o período da garantia, substituindo as peças com defeito.

DESCRIÇÃO

- Refrigerador vertical combinado, linha branca, sistema de refrigeração “frostfree” (degelo automático) com capacidade mínima de 410 litros.

LOCAL

- Despensa.

DIMENSÕES BÁSICAS* E CAPACIDADE

*Dimensão condicionada ao projeto de arquitetura, no que diz respeito ao espaço disponível para a instalação do equipamento.

- Largura máxima: 750 mm;
- Capacidade total: mínima de 410 litros.

CARACTERÍSTICAS

- Gabinete tipo "duplex" com duas portas (freezer e refrigerador).
- Refrigerador vertical combinado, linha branca.
- Sistema de refrigeração “frostfree”.
- Gabinete externo do tipo monobloco e portas revestidas em chapa de aço com acabamento em pintura eletrostática (em pó), na cor branca.
- Partes internas revestidas com painéis plásticos moldados com relevos para suporte das prateleiras internas deslizantes.
- Conjunto de prateleiras removíveis e reguláveis, de material resistente.
- Prateleiras da porta e cestos em material resistente, removíveis e reguláveis.
- Gaveta em material resistente para acondicionamento de frutas, verduras ou legumes.
- Sistema de fechamento hermético.
- Batentes das portas dotados de sistema antitranspirante.
- Dobradiças metálicas.
- Sapatas niveladoras.
- Sistema de controle de temperatura ajustável.
- Sistema de degelo “frostfree”.
- Gás refrigerante R600a ou R134a.

- Dimensionamento da fiação, plugue e conectores elétricos compatíveis com a corrente de operação.
- Voltagem: 110V e 220V, conforme demanda.
- Cordão de alimentação (rabicho) certificado pelo INMETRO, com indicação da voltagem.

GARANTIA

- Mínima de um ano a partir da data da entrega, de cobertura integral do equipamento. O fabricante/contratado é obrigado a dar assistência técnica gratuita na sua rede credenciada de assistência, durante o período da garantia, substituindo as peças com defeito.

DESCRIÇÃO

- Refrigerador vertical combinado, *linha branca*, sistema de refrigeração “frostfree” com capacidade mínima de 300 litros

LOCAL

- Lactário.

DIMENSÕES BÁSICAS* E CAPACIDADE

*Dimensão condicionada ao projeto de arquitetura, no que diz respeito ao espaço disponível para a instalação do equipamento.

- Largura máxima: 620 mm;
- Capacidade total: mínima de 300 litros.

CARACTERÍSTICAS

- Gabinete tipo "duplex" com duas portas (freezer e refrigerador).
- Refrigerador vertical combinado, linha branca.
- Sistema de refrigeração “frostfree”.
- Gabinete externo do tipo monobloco e portas revestidas em chapa de aço com acabamento em pintura eletrostática (em pó), na cor branca.
- Partes internas revestidas com painéis plásticos moldados com relevos para suporte das prateleiras internas deslizantes.
- Conjunto de prateleiras removíveis e reguláveis, de material resistente.
- Prateleiras da porta e cestos em material resistente, removíveis e reguláveis.
- Gaveta em material resistente para acondicionamento de frutas, verduras ou legumes.
- Sistema de fechamento hermético.
- Batentes das portas dotados de sistema antitranspirante.
- Dobradiças metálicas.
- Sapatas niveladoras.
- Sistema de controle de temperatura por meio de termostato ajustável.
- Sistema de degelo “frostfree”.
- Gás refrigerante R600a ou R134a.

- Dimensionamento da fiação, plugue e conectores elétricos compatíveis com a corrente de operação.
- Voltagem: 110V e 220V, conforme demanda.
- Cordão de alimentação (rabicho) certificado pelo INMETRO, com indicação da voltagem.

GARANTIA

- Mínima de um ano a partir da data da entrega, de cobertura integral do equipamento. O fabricante/contratado é obrigado a dar assistência técnica gratuita na sua rede credenciada de assistência, durante o período da garantia, substituindo as peças com defeito.

DESCRIÇÃO

- Freezer vertical comercial com capacidade mínima de 450 litros, com sistema frost-free (degelo automático). Temperatura de operação: entre 0 °C e +7°.

LOCAL

- Despensa.

DIMENSÕES BÁSICAS* E CAPACIDADE

*Dimensão condicionada ao projeto de arquitetura, no que diz respeito ao espaço disponível para a instalação do equipamento.

- Largura máxima: 750 mm;
- Capacidade total mínima: 450 litros.

CARACTERÍSTICAS

- Congelador (freezer) vertical em aço inox com sistema de degelo “frostfree” (que não precisa descongelamento), com uma porta.
- Temperatura de operação para congelamento de alimentos, no mínimo, entre -16°C e -24°C.
- Gabinete tipo monobloco revestido interna e externamente em aço inox, em chapa 22 (0,79 mm).
- Isolamento do gabinete de poliuretano injetado.
- Pés fixos em material metálico e maciço com revestimento de borracha resistente.
- Portas revestidas interna e externamente em aço inox, em chapa 22 (0,79 mm).
- Isolamento da porta de poliuretano injetado, com espessura mínima de 45 mm e densidade mínima de 36 kg/m³.
- Vedação hermética em todo o perímetro das portas, constituída de gaxeta magnética sanfonada.
- Puxadores, trincos e dobradiças em aço inox. Trincos com travamento automático, ou sistema de imã resistente ao peso da porta.
- Barreira térmica em todo o perímetro dos batentes das portas para evitar a condensação, constituída de resistência elétrica de baixa potência, intercambiável.
- Sistema de controle de temperatura por meio de termostato regulável, dotado de termômetro digital, com posicionamento frontal de fácil acesso.

- Sistema de refrigeração com unidade compressora selada.
- Compressor hermético de, no mínimo, 1/3 HP, monofásico 127 V ou 220 V (conforme tensão local).
- Temporizador para degelo, dotado de compressor hermético monofásico de 127 V ou 220 V (conforme tensão local), com sistema de ar forçado e degelo automático (sistema “frost-free”).

Obs.: O compressor deve ser instalado na parte superior do equipamento.

- Gás refrigerante R600a, R134a ou R290.
- Quatro prateleiras removíveis em grade de aço inox, perfil de seção circular com diâmetro de 1/4”. Distância máxima de 25 mm entre arames.
- As paredes internas do gabinete devem ser dotadas de dispositivos em aço inox que possibilitem o ajuste de altura das prateleiras a cada 70 mm (+/- 10 mm).
- Piso interno do gabinete revestido em aço inox, em chapa 22 (0,79mm). A base deve ter formato de bandeja com rebaixo para o direcionamento de qualquer líquido derramado no interior do gabinete para o dreno, com vistas ao seu escoamento.
- Pannel superior em aço inox, em chapa 22 (0,79mm), para proteção do sistema de refrigeração e elétrico do equipamento, com comando automatizado, programador, termômetro digital e controle de temperatura.
- Conexões de fiação com bornes dotados de parafusos para compressão dos fios.
- Todo o sistema elétrico deve ser fixado ao gabinete por meio de braçadeiras.
- Devem ser utilizados componentes (sistema de refrigeração) que permitam a otimização no consumo de energia durante a sua vida útil.
- Dimensionamento da fiação, plugue e conectores elétricos compatíveis com a corrente de operação.
- Voltagem: 110V e 220V, conforme demanda.
- Cordão de alimentação (rabicho) certificado pelo INMETRO, com indicação da voltagem.
- Cordão de alimentação com, no mínimo, 2,0 m de comprimento.

GARANTIA

- Mínima de dois anos a partir da data da entrega, de cobertura integral do equipamento. O fabricante/contratado é obrigado a dar assistência técnica gratuita na sua rede credenciada de assistência, durante o período da garantia, substituindo as peças com defeito.

DESCRIÇÃO

- Fogão comercial central de 6 queimadores com 2 fornos, alimentado por GLP (gás liquefeito de petróleo) ou gás natural.

LOCAL

- Cozinha (creches modelos tipos 1 e 3).

DIMENSÕES BÁSICAS FOGÃO

*Dimensão condicionada ao projeto de arquitetura, no que diz respeito ao espaço disponível para a instalação do equipamento.

Obs.: A largura de vão livre da porta do ambiente para passagem deste fogão é de 1 metro.

- Largura máxima*: 1850 mm;
- Profundidade máxima*: 1350 mm;
- Grelhas mínimo: 400 mm x 400 mm;

Obs.: O design das grelhas deve garantir a possibilidade de apoio adequado de panelas com diâmetro a partir de 300 mm;

- Diâmetro do queimador tipo cachimbo: 90mm +/- 10mm;
- Diâmetro do queimador tipo coroa: 180mm +/- 10 mm.

PRESSÃO DE TRABALHO PREVISTA

- 2,0 KPa (quilopascal) no caso de gás natural;
- 2,8 kPa (quilopascal) no caso de GLP.

CARACTERÍSTICAS

- Fogão comercial central de seis queimadores (bocas).
- Com dois fornos e torneiras de controle no lado frontal, fixada em tubo de alimentação (gambiarra).
- Alimentado por GLP (gás liquefeito de petróleo) ou gás natural (segundo demanda).
- O fogão deve possuir identificação do tipo de alimentação, gravada de forma indelével, em local visível junto à conexão com a rede de gás, através de uma das seguintes expressões: “UTILIZAR GÁS NATURAL” ou “UTILIZAR GLP”.
- Com queimadores dotados de dispositivo “supervisor de chama”.
- Quatro pés em perfil “L” de aço inox, de abas iguais de 1 1/2” x 1/8” de espessura.

- Sapatas reguláveis constituídas de base metálica e ponteira maciça de material polimérico, fixadas de modo que o equipamento fique aproximadamente 50 mm do piso.
- Quadro inferior composto por travessas em perfil “U” de aço inox, em chapa 16 (1,50mm) com 60 mm de altura e dobras estruturais, soldadas entre si, formando um quadro rígido fixado aos pés através de parafusos e porcas de aço inox.
- Quadro superior composto por travessas em perfil “U” de aço inox em chapa 18 (1,25mm), tendo as travessas longitudinais 60 mm de altura e as transversais 180mm de altura, soldadas entre si, formando um quadro rígido fixado aos pés através de parafusos e porcas de aço inox. As travessas transversais constituem-se no painel de fechamento lateral do fogão.
- Tampo (tempre) constituído em chapa de aço inox, chapa 14 (1,90mm), obtida através de corte a laser, em uma peça única, onde se encaixam as grelhas em número de seis.
- Reforços estruturais do tampo em aço inox, constituídos por perfil “L” em chapa 14 (1,90mm), de abas iguais de 1 1/4” x 1/16” de espessura, fixados por solda a ponto na forma de “V” ao longo da superfície inferior do tampo. Os reforços devem ser aplicados no perímetro do tampo, bem como em suas divisões internas.
- Fixação do tampo aos pés, através de quatro cantoneiras de aço inox soldadas à face inferior do tampo e fixadas aos pés através de parafusos e porcas de aço inox.
- Conjunto de apoio dos queimadores em aço inox, com 40 mm de largura e 1/8” de espessura, com furação para encaixe.
- Bandejas coletoras em aço inox, chapa 20 (0,90 mm) com puxador desenvolvido na própria peça.
- Conjunto de guias corrediças em aço inox para as bandejas coletoras, chapa 18 (1,25 mm).
- Grade inferior em aço inox para panelas, constituídos por perfil “U” em chapa 20 (0,90 mm), com 70 mm de largura, e espaçamento máximo de 130 mm.
- Grelhas de ferro fundido para apoio de panelas, removíveis, em número de seis.
- Apoio e fixação do forno através de cantoneiras de 1/4” x 1/8” e de parafusos auto atarraxantes de aço inox.
- Tubo de distribuição em aço inox com diâmetro interno de 1”, fixado ao fogão por meio de quatro suportes em ferro fundido, fixados à estrutura através de parafusos sextavados e porcas em aço inox. O tubo de distribuição deverá ser instalado na parte frontal do fogão e a entrada do gás se fará através de conexão tipo “L” (cotovelo), de 1”, com redução para 1/2”, situada no ponto médio da lateral do fogão.

Ao cotovelo deverá ser acoplado um niple duplo de 1/2” que por sua vez, deverá ser conectado ao terminal de acoplamento quando da instalação do fogão.

- Alimentação do fogão através de terminal de acoplamento em tubo metálico flexível para condução de gases conforme ABNT NBR 14177 - Tubo flexível metálico para instalações de gás combustível de baixa pressão.
- Fogão e fornos com estrutura nas laterais e atrás em chapa em inox 304.
- Três queimadores duplos, compostos de queimador tipo “cachimbo” de 300g/hora conjugado com queimador tipo “coroa” de 300g/h, perfazendo por boca, a capacidade de 600g/hora de GLP, dotados de espalhadores de chamas. E três queimadores simples, compostos de queimador tipo “coroa” de 300g/h.
- Queimador do forno tubular em forma de “U”, com diâmetro de 1”, e capacidade de queima de 800g/h.
- Torneiras de controle tipo industrial, 3/8” x 3/8” reforçadas, fixadas e alimentadas pela gambiarra.
- Cada queimador deverá ser dotado de torneira individual. Os queimadores conjugados devem possuir duas torneiras de controle. Todas as torneiras deverão ter limites intransponíveis nas posições aberto e fechado, assim como identificação de intensidade das chamas. Torneira do forno deve possuir identificação diferenciada para fácil localização, além da identificação para controle de temperatura.
- Bicos injetores de rosca grossa. Reguladores de entrada de ar fixados a cada injetor.
- Os queimadores do fogão e do forno devem possuir um dispositivo “supervisor de chama” que mantém aberto o fornecimento de gás para o queimador e fecha automaticamente o fornecimento caso haja a extinção acidental da chama. O dispositivo “supervisor de chama” deve ser fabricado de acordo com a norma técnica ABNT NBR 15076 - Dispositivo supervisor de chama para aparelhos que utilizam gás como combustível.

DIMENSÕES DO FORNO

- Profundidade máxima: 580 mm;
- Largura máxima: 540 mm;
- Altura máxima: 30 mm.

CARACTERÍSTICAS

- Paredes e teto confeccionados em chapa de aço inox, duplos, sendo a face interna confeccionada em chapa 20 (0,90mm) e a face externa em chapa 18 (1,25mm).

Isolamento entre elas de lã de vidro ou de rocha com espessura mínima de 60 mm e densidade mínima 64 Kg/m³.

- Corpo da porta em chapa de aço inox, dupla, com isolamento entre as chapas de lã de vidro ou de rocha com espessura mínima de 60 mm e densidade mínima 64 Kg/m³. Eixo de abertura da porta horizontal, dobradiças reforçadas com mola e puxador plástico.

Obs.: A porta deve possuir dispositivo que a mantenha aberta sem a aplicação de força ou fechada de forma hermética.

- Piso em placa de ferro fundido, bipartido e removível, com orifício de visualização das chamas. Alternativamente, o piso pode ser fabricado em chapa de aço carbono, esmaltada a fogo. Espessura mínima da chapa de 5 mm.
- Duas (2) bandejas corrediças em arame de aço inox, com perfil de seção circular Ø=1/4". Distância máxima de 50 mm entre arames.

ACESSÓRIOS

- Duas chapas bifeteiras de sobrepor lisa de ferro fundido, dotada de duas alças com cabos no mesmo material e canal rebaixado para drenagem. Dimensões mínimas: 400 mm x 400 mm +/- 5 mm.

GARANTIA

- Mínima de cinco anos a partir da data da entrega, de cobertura integral do equipamento. O fabricante/contratado é obrigado a dar assistência técnica gratuita na sua rede credenciada de assistência, durante o período da garantia, substituindo as peças com defeito.

DESCRIÇÃO

- Fogão comercial central de seis queimadores com um forno, alimentado por GLP (gás liquefeito de petróleo) ou gás natural.

LOCAL

- Cozinha (creche modelo tipo 2).

DIMENSÕES BÁSICAS FOGÃO

*Dimensão condicionada ao projeto de arquitetura, no que diz respeito ao espaço disponível para a instalação do equipamento.

Obs.: A largura de vão livre da porta do ambiente para passagem deste fogão é de 1 metro.

- Largura máxima*: 1200 mm;
- Profundidade máxima*: 850 mm;
- Grelhas mínimo: 300 mm x 300 mm;

Obs.: O design das grelhas deve garantir a possibilidade de apoio adequado de panelas com diâmetro a partir de 300 mm;

- Diâmetro do queimador tipo cachimbo: 90mm +/- 10mm;
- Diâmetro do queimador tipo coroa: 180mm +/- 10 mm.

PRESSÃO DE TRABALHO PREVISTA

- 2,0 KPa (quilopascal) no caso de gás natural;
- 2,8 kPa (quilopascal) no caso de GLP.

CARACTERÍSTICAS

- Fogão comercial central de seis queimadores (bocas).
- Com um forno e torneiras de controle no lado frontal, fixada em tubo de alimentação (gambiarra).
- Alimentado por GLP (gás liquefeito de petróleo) ou gás natural (segundo demanda).
- O fogão deve possuir identificação do tipo de alimentação, gravada de forma indelével, em local visível junto à conexão com a rede de gás, através de uma das seguintes expressões: “UTILIZAR GÁS NATURAL” ou “UTILIZAR GLP”.
- Com queimadores dotados de dispositivo “supervisor de chama”.
- Quatro pés em perfil “L” de aço inox, de abas iguais de 1 1/2” x 1/8” de espessura.

- Sapatas reguláveis constituídas de base metálica e ponteira maciça de material polimérico, fixadas de modo que o equipamento fique a aproximadamente 50 mm do piso.
- Quadro inferior composto por travessas em perfil “U” de aço inox, em chapa 16 (1,50mm) com 60 mm de altura e dobras estruturais, soldadas entre si, formando um quadro rígido fixado aos pés através de parafusos e porcas de aço inox.
- Quadro superior composto por travessas em perfil “U” de aço inox em chapa 18 (1,25mm), tendo as travessas longitudinais 60 mm de altura e as transversais 180mm de altura, soldadas entre si, formando um quadro rígido fixado aos pés através de parafusos e porcas de aço inox. As travessas transversais constituem-se no painel de fechamento lateral do fogão.
- Tampo (tempre) constituído em chapa de aço inox, chapa 14 (1,90mm), obtida através de corte a laser, em uma peça única, onde se encaixam as grelhas em número de seis.
- Reforços estruturais do tampo em aço inox, constituídos por perfil “L” em chapa 14 (1,90mm), de abas iguais de 1 1/4” x 1/16” de espessura, fixados por solda a ponto na forma de “V” ao longo da superfície inferior do tampo. Os reforços devem ser aplicados no perímetro do tampo, bem como em suas divisões internas.
- Fixação do tampo aos pés, através de quatro cantoneiras de aço inox soldadas à face inferior do tampo e fixadas aos pés através de parafusos e porcas de aço inox.
- Conjunto de apoio dos queimadores em aço inox, com 40 mm de largura e 1/8” de espessura, com furação para encaixe.
- Bandejas coletoras em aço inox, chapa 20 (0,90 mm) com puxador desenvolvido na própria peça.
- Conjunto de guias corrediças em aço inox para as bandejas coletoras, chapa 18 (1,25 mm).
- Grade inferior em aço inox para panelas, constituídos por perfil “U” em chapa 20 (0,90 mm), com 70 mm de largura, e espaçamento máximo de 130 mm.
- Grelhas de ferro fundido para apoio de panelas, removíveis, em número de seis.
- Apoio e fixação do forno através de cantoneiras de 1/4” x 1/8” e de parafusos auto atarraxantes de aço inox.
- Tubo de distribuição em aço inox com diâmetro interno de 1”, fixado ao fogão por meio de 4 suportes em ferro fundido, fixados à estrutura através de parafusos sextavados e porcas em aço inox. O tubo de distribuição deverá ser instalado na parte frontal do fogão e a entrada do gás se fará através de conexão tipo “L” (cotovelo), de 1”, com redução para 1/2”, situada no ponto médio da lateral do fogão.

Ao cotovelo deverá ser acoplado um niple duplo de 1/2” que por sua vez, deverá ser conectado ao terminal de acoplamento quando da instalação do fogão.

- Alimentação do fogão através de terminal de acoplamento em tubo metálico flexível para condução de gases conforme ABNT NBR 14177 - Tubo flexível metálico para instalações de gás combustível de baixa pressão.
- Fogão e fornos com estrutura nas laterais e atrás em chapa em inox 304.
- Três queimadores duplos, compostos de queimador tipo “cachimbo” de 300g/hora conjugado com queimador tipo “coroa” de 300g/h, perfazendo por boca, a capacidade de 600g/hora de GLP, dotados de espalhadores de chamas. E três queimadores simples, compostos de queimador tipo “coroa” de 300g/h.
- Queimador do forno tubular em forma de “U”, com diâmetro de 1”, e capacidade de queima de 800g/h.
- Torneiras de controle tipo industrial, 3/8” x 3/8” reforçadas, fixadas e alimentadas pela gambiarra.
- Cada queimador deverá ser dotado de torneira individual. Os queimadores conjugados devem possuir duas torneiras de controle. Todas as torneiras deverão ter limites intransponíveis nas posições aberto e fechado, assim como identificação de intensidade das chamas. Torneira do forno deve possuir identificação diferenciada para fácil localização, além da identificação para controle de temperatura.
- Bicos injetores de rosca grossa. Reguladores de entrada de ar fixados a cada injetor.
- Os queimadores do fogão e do forno devem possuir um dispositivo “supervisor de chama” que mantém aberto o fornecimento de gás para o queimador e fecha automaticamente o fornecimento caso haja a extinção acidental da chama. O dispositivo “supervisor de chama” deve ser fabricado de acordo com a norma técnica ABNT NBR 15076 - Dispositivo supervisor de chama para aparelhos que utilizam gás como combustível.

DIMENSÕES DO FORNO

- Profundidade máxima: 580 mm;
- Largura máxima: 540 mm;
- Altura máxima: 300 mm.

CARACTERÍSTICAS

- Paredes e teto confeccionados em chapa de aço inox, duplos, sendo a face interna confeccionada em chapa 20 (0,90mm) e a face externa em chapa 18 (1,25mm).

Isolamento entre elas de lã de vidro ou de rocha com espessura mínima de 60 mm e densidade mínima 64 Kg/m³.

- Corpo da porta em chapa de aço inox, dupla, com isolamento entre as chapas de lã de vidro ou de rocha com espessura mínima de 60 mm e densidade mínima 64 Kg/m³. Eixo de abertura da porta horizontal, dobradiças reforçadas com mola e puxador plástico.

Obs.: A porta deve possuir dispositivo que a mantenha aberta sem a aplicação de força ou fechada de forma hermética.

- Piso em placa de ferro fundido, bipartido e removível, com orifício de visualização das chamas. Alternativamente, o piso pode ser fabricado em chapa de aço carbono, esmaltada a fogo. Espessura mínima da chapa de 5 mm.
- Duas (2) bandejas corrediças em arame de aço inox, com perfil de seção circular Ø=1/4". Distância máxima de 50 mm entre arames.

ACESSÓRIOS

- Uma chapa bifeteira de sobrepor lisa de ferro fundido, dotada de duas alças com cabos no mesmo material e canal rebaixado para drenagem. Dimensões mínimas: 400 mm x 400 mm +/- 5 mm.

GARANTIA

- Mínima de cinco anos a partir da data da entrega, de cobertura integral do equipamento. O fabricante/contratado é obrigado a dar assistência técnica gratuita na sua rede credenciada de assistência, durante o período da garantia, substituindo as peças com defeito.

DESCRIÇÃO

- Fogão de piso de quatro queimadores com um forno, alimentado por GLP (gás liquefeito de petróleo) ou gás natural.

LOCAL

- Lactário.

DIMENSÕES BÁSICAS* E CAPACIDADE

*Dimensão condicionada ao projeto de arquitetura, no que diz respeito ao espaço disponível para a instalação do equipamento.

- Largura máxima: 600 mm;
- Capacidade mínima do forno: 50 litros.

CARACTERÍSTICAS DO FOGÃO

- Mesa em aço inox.
- Acendimento automático da mesa.
- Funções de timer sonoro e relógio.
- Sapatas niveladoras reguláveis.
- Botões de controle com limites intransponíveis nas posições aberto e fechado, assim como identificação de intensidade. Cada queimador deverá ser dotado de botão de controle individual. Todos os controles deverão estar identificados.
- Voltagem: 110V e 220V, conforme demanda.
- Cordão de alimentação (rabicho) certificado pelo INMETRO, com indicação da voltagem.
- Indicação da tensão (voltagem) no cordão de alimentação (rabicho) do aparelho.

CARACTERÍSTICAS DO FORNO

- Ascendimento automático.
- Com mínimo duas prateleiras, sendo pelo menos uma delas deslizante.
- Com grill.
- Deverá vir com a lâmpada para iluminação interna.
- Sistema de segurança para ascendimento e/ou válvula de segurança, que impeça a saída de gás caso a chama se apague.

- Recobrimento especial das paredes internas que evite acúmulo de gorduras e facilite a limpeza (sistema “autolimpante” ou similar).
- Porta com visor em vidro, com eixo de abertura horizontal, dobradiças reforçadas com mola e puxador metálico de modo que a porta possa permanecer aberta sem a aplicação de força e fechar com facilidade.
- Piso em aço carbono esmaltado com orifício(s) de visualização das chamas.

GARANTIA

- Mínima de um ano a partir da data da entrega, de cobertura integral do equipamento. O fabricante/contratado é obrigado a dar assistência técnica gratuita na sua rede credenciada de assistência, durante o período da garantia, substituindo as peças com defeito.

DESCRIÇÃO

- Forno de microondas

LOCAL

- Cozinha e lactário.

DIMENSÕES E CAPACIDADE

- Largura mínima: 5000 mm;
- Altura mínima: 2900 mm;
- Profundidade mínima: 3900 mm;
- Volume mínimo: 30 litros.

CARACTERÍSTICAS

- Gabinete monobloco em aço galvanizado revestido interna e externamente com pintura eletrostática em pó, na cor branca.
- Iluminação interna.
- Painel de controle digital com funções pré-programadas.
- Timer.
- Relógio.
- Porta com visor central, dotada de puxador e/ou tecla de abertura.
- Dispositivos e travas de segurança.
- Sapatas plásticas.
- Prato giratório em vidro.
- Dimensionamento da fiação, plugue e conectores elétricos compatíveis com a corrente de operação.
- Voltagem: 110V e 220V, conforme demanda.
- Cordão de alimentação (rabicho) certificado pelo INMETRO, com indicação da voltagem.

GARANTIA

- Mínima de um ano a partir da data da entrega, de cobertura integral do equipamento. O fabricante/contratado é obrigado a dar assistência técnica gratuita na sua rede credenciada de assistência, durante o período da garantia, substituindo as peças com defeito.

DESCRIÇÃO

- Esterilizador de mamadeira a vapor, para uso em micro-ondas. Acompanha pinça.

LOCAL

- Lactário

DIMENSÕES E CAPACIDADE

- Altura máxima: 180 mm;
- Diâmetro/ largura máxima: 300 mm;
- Capacidade mínima: 4 mamadeiras.

CARACTERÍSTICAS

- Base em polipropileno copolímero, dotado de dispositivos internos para acondicionamento de, no mínimo, quatro mamadeiras. Tampa em plástico em polipropileno copolímero, transparente, com cliques e/ou presilhas para fechamento hermético.
- O esterilizador deve ser construído de modo a proporcionar proteção adequada contra contato acidental com partes quentes (bordas, superfícies), que possam expor o usuário a risco de queimaduras durante a operação.
- O esterilizador não deve apresentar elementos perfurantes, arestas cortantes ou irregulares que possam vir a causar riscos aos usuários, em utilização normal ou durante a higienização.
- O produto não deve oferecer risco toxicológico ou eliminar resíduos químicos durante sua utilização.

GARANTIA

- Mínima de três meses a partir da data da entrega, de cobertura integral do equipamento. O fabricante/contratado é obrigado a dar assistência técnica gratuita na sua rede credenciada de assistência, durante o período da garantia, substituindo as peças com defeito.

DESCRIÇÃO

- Liquidificador industrial com cavalete em aço pintado e copo monobloco basculante em aço inox, indicado para triturar alimentos leves com adição de líquido em de grandes quantidades.

LOCAL

- Cozinha.

DIMENSÕES E CAPACIDADE

- Altura máxima: 1100 mm;
- Largura máxima: 460 mm;
- Profundidade máxima: 690 mm;
- Capacidade volumétrica: 15 litros.

CARACTERÍSTICAS

- Copo removível confeccionado em chapa de aço inox, em peça única (monobloco), sem soldas, com espessura de, no mínimo, 1 mm.
- Flange do copo em material plástico injetado.
- Alças em aço inox, espessura de chapa de, no mínimo, 1,25 mm, com bordas rebatidas para o lado interno e soldadas em toda extensão de modo que não haja retenção de resíduos.
- Fixação das alças ao copo com soldas lisas, uniformes e sem frestas de modo a evitar o acúmulo de resíduos.
- Tampa do copo em borracha atóxica com encaixe justo ao copo, não permitindo vazamento de líquido durante o processamento, sobre tampa acrílica que possibilita a visualização.
- Gabinete do motor em aço inox, espessura mínima de chapa de 0,6 mm, flange superior e da base em material plástico injetado. Dreno da flange posicionado de modo a não haver entrada de líquidos no gabinete do motor.
- Cavalete confeccionado em aço, espessura de chapa de, no mínimo, 1,25 mm com pintura eletrostática a pó.
- Sapatas antivibratórias em material aderente e antiderrapante.

- Eixo e porca fixadora do eixo da faca em aço inox (as buchas poderão ser de bronze ou outro material apropriado que garanta o desempenho mecânico e a durabilidade do conjunto).
- O conjunto formado pelas facas, eixo e elementos de fixação deve ser removível para limpeza, sem a necessidade de utilização de ferramentas.
- Flange de acoplamento do motor, pinos de tração e elementos de fixação em aço inox.
- Interruptor liga/desliga.
- Motor monofásico de, no mínimo, 1,5 HP.
- Dimensionamento da fiação, plugue e conectores elétricos compatíveis com a corrente de operação.
- Voltagem: 110V e 220V, conforme demanda.
- Cordão de alimentação (rabicho) certificado pelo INMETRO, com indicação da voltagem.
- Cordão de alimentação com, no mínimo, 1,5 m de comprimento.

GARANTIA

- Mínima de um ano a partir da data da entrega, de cobertura integral do equipamento. O fabricante/contratado é obrigado a dar assistência técnica gratuita na sua rede credenciada de assistência, durante o período da garantia, substituindo as peças com defeito.

DESCRIÇÃO

- Liquidificador comercial com gabinete em aço inox e copo monobloco, indicado para triturar alimentos leves com adição de líquido.

LOCAL

- Cozinha.

DIMENSÕES E CAPACIDADE

- Altura máxima: 750 mm;
- Largura máxima: 460 mm;
- Profundidade máxima: 380 mm;
- Capacidade volumétrica: 8 litros.

CARACTERÍSTICAS

- Copo removível confeccionado em chapa de aço inox, em peça única (monobloco), sem soldas, com espessura de, no mínimo, 1 mm.
- Flange do copo em material plástico injetado.
- Alças em aço inox, espessura de chapa de, no mínimo, 1,25 mm, com bordas rebatidas para o lado interno e soldadas em toda extensão de modo que não haja retenção de resíduos.
- Fixação das alças ao copo com soldas lisas, uniformes e sem frestas de modo a evitar o acúmulo de resíduos.
- Tampa do copo em aço inox, espessura mínima de chapa de 0,6 mm, com dobras estruturais que permitam a limpeza interna.
- Gabinete do motor em aço inox, espessura mínima de chapa de 0,6 mm, flange superior e da base em material plástico injetado. Dreno da flange posicionado de modo a não haver entrada de líquidos no gabinete do motor.
- Sapatas antivibratórias em material aderente e antiderrapante.
- Eixo e porca fixadora do eixo da faca em aço inox (as buchas poderão ser de bronze ou outro material apropriado que garanta o desempenho mecânico e a durabilidade do conjunto).
- O conjunto formado pelas facas, eixo e elementos de fixação deve ser removível para limpeza, sem a necessidade de utilização de ferramentas.

- Flange de acoplamento do motor, pinos de tração e elementos de fixação em aço inox.
- Interruptor liga/desliga.
- Motor monofásico de, no mínimo, 1/2 HP.
- Dimensionamento da fiação, plugue e conectores elétricos compatíveis com a corrente de operação.
- Voltagem: 110V e 220V, conforme demanda.
- Cordão de alimentação (rabicho) certificado pelo INMETRO, com indicação da voltagem.
- Cordão de alimentação com, no mínimo, 1,5 m de comprimento.

GARANTIA

- Mínima de um ano a partir da data da entrega, de cobertura integral do equipamento. O fabricante/contratado é obrigado a dar assistência técnica gratuita na sua rede credenciada de assistência, durante o período da garantia, substituindo as peças com defeito.

DESCRIÇÃO

- Liquidificador comercial com gabinete em aço inox e copo monobloco, indicado para triturar alimentos leves com adição de líquido.

LOCAL

- Cozinha

DIMENSÕES E CAPACIDADE

- Altura máxima: 660 mm;
- Largura máxima: 290 mm;
- Profundidade máxima: 280 mm;
- Capacidade volumétrica: 4 litros.

CARACTERÍSTICAS

- Copo removível confeccionado em chapa de aço inox, em peça única (monobloco), sem soldas, com espessura de, no mínimo, 1 mm.
- Flange do copo em material plástico injetado.
- Alças em aço inox, espessura de chapa de, no mínimo, 1,25 mm, com bordas rebatidas para o lado interno e soldadas em toda extensão de modo que não haja retenção de resíduos.
- Fixação das alças ao copo com soldas lisas, uniformes e sem frestas de modo a evitar o acúmulo de resíduos.
- Tampa do copo em aço inox, espessura mínima de chapa de 0,6 mm, com dobras estruturais que permitam a limpeza interna.
- Gabinete do motor em aço inox, espessura mínima de chapa de 0,6 mm, flange superior e da base em material plástico injetado. Dreno da flange posicionado de modo a não haver entrada de líquidos no gabinete do motor.
- Sapatas antivibratórias em material aderente e antiderrapante.
- Eixo e porca fixadora do eixo da faca em aço inox (as buchas poderão ser de bronze ou outro material apropriado que garanta o desempenho mecânico e a durabilidade do conjunto).
- O conjunto formado pelas facas, eixo e elementos de fixação deve ser removível para limpeza, sem a necessidade de utilização de ferramentas.

- Flange de acoplamento do motor, pinos de tração e elementos de fixação em aço inox.
- Interruptor liga/desliga.
- Motor monofásico de, no mínimo, 1/2 HP.
- Dimensionamento da fiação, plugue e conectores elétricos compatíveis com a corrente de operação.
- Voltagem: 110V e 220V, conforme demanda.
- Cordão de alimentação (rabicho) certificado pelo INMETRO, com indicação da voltagem.
- Cordão de alimentação com, no mínimo, 1,5 m de comprimento.

GARANTIA

- Mínima de um ano a partir da data da entrega, de cobertura integral do equipamento. O fabricante/contratado é obrigado a dar assistência técnica gratuita na sua rede credenciada de assistência, durante o período da garantia, substituindo as peças com defeito.

DESCRIÇÃO

- Espressor automático de frutas cítricas, comercial, com copo coletor de 1 litro com tampa, um coador/ peneira e dois cones de extração (castanha/ carambola) em tamanhos diferentes, para laranja e limão.

LOCAL

- Cozinha.

DIMENSÕES E CAPACIDADE

- Altura máxima: 330 mm;
- Diâmetro/ largura máxima: 300 mm;
- Capacidade volumétrica mínima: 1 litro.

CARACTERÍSTICAS

- Gabinete (corpo) fabricado em aço inox.
- Copo superior, em aço inox ou alumínio, desmontável com bica.
- Copo coletor (jarra), tampa e peneira fabricados em aço inox, alumínio ou plástico.
- Jogo de cones de extração (carambola/castanha) em poliestireno.
- Motor de, no mínimo, 1/4 HP.
- Base antiderrapante.
- Dimensionamento da fiação, plugue e conectores elétricos compatíveis com a corrente de operação.
- Voltagem: 110V e 220V, conforme demanda.
- Cordão de alimentação (rabicho) certificado pelo INMETRO, com indicação da voltagem.
- Cordão de alimentação com 1,5 m de comprimento, como mínimo.

GARANTIA

- Mínima de um ano a partir da data da entrega, de cobertura integral do equipamento. O fabricante/contratado é obrigado a dar assistência técnica gratuita na sua rede credenciada de assistência, durante o período da garantia, substituindo as peças com defeito.

DESCRIÇÃO

- Balança eletrônica digital comercial com plataforma em aço inoxidável e mostrador montado junto a base ou em coluna, com capacidade mínima de 30 kg.

LOCAL

- Cozinha.

DIMENSÕES E CAPACIDADE

- Largura mínima: 275 mm;
- Profundidade mínima: 285 mm;
- Capacidade mínima: 30 kg (divisões a cada 5g).

CARACTERÍSTICAS

- Selo e lacre de calibração do INMETRO.
- Plataforma em aço inoxidável.
- Estrutura em aço inoxidável ou aço carbono com pintura epóxi ou primer poliuretano.
- Indicador (display) digital em led alto brilho com no mínimo cinco dígitos, em plástico.
- Desligamento automático.
- Deve possuir teclas de Zero e Tara.
- Pés reguláveis de borracha.
- Bateria interna que permita o funcionamento em situações de falta de energia elétrica.
- Voltagem: 110V e 220V, conforme demanda.
- Cordão de alimentação (rabicho) certificado pelo INMETRO, com indicação da voltagem.
- Indicação da tensão (voltagem) no cordão de alimentação (rabicho) do aparelho.

GARANTIA

- Mínima de um ano a partir da data da entrega, de cobertura integral do equipamento. O fabricante/contratado é obrigado a dar assistência técnica gratuita na sua rede credenciada de assistência, durante o período da garantia, substituindo as peças com defeito.

DESCRIÇÃO

- Balança de piso tipo plataforma, com coluna e piso móvel, com capacidade mínima de pesagem de 150 kg e indicador (*Display*) digital.

LOCAL

- Triagem/ lavagem.

DIMENSÕES E CAPACIDADE

- Largura mínima: 300 mm;
- Profundidade mínima: 400 mm;
- Altura mínima da coluna: 600 mm;
- Capacidade mínima: 150 kg (divisões a cada 100g - máximo).

CARACTERÍSTICAS

- Selo e lacre de calibração do INMETRO.
- Grade de apoio/proteção para a coluna.
- Plataforma em aço inoxidável.
- Estrutura em aço inoxidável ou aço carbono com pintura epóxi ou primer poliuretano.
- Indicador (display) digital em led alto brilho com no mínimo 5 dígitos, em plástico.
- Desligamento automático.
- Deve possuir teclas de Zero e Tara.
- Pés reguláveis de borracha.
- Com limitador/sistema de proteção que resguarde a célula de carga de possíveis impactos e sobrecargas acidentais.
- Voltagem: 110V e 220V, conforme demanda.
- Cordão de alimentação (rabicho) certificado pelo INMETRO, com indicação da voltagem.
- Indicação da tensão (voltagem) no cordão de alimentação (rabicho) do aparelho.

GARANTIA

- Mínima de um ano a partir da data da entrega, de cobertura integral do equipamento. O fabricante/contratado é obrigado a dar assistência técnica gratuita na sua rede

credenciada de assistência, durante o período da garantia, substituindo as peças com defeito.

DESCRIÇÃO

- Batedeira planetária comercial com capacidade volumétrica mínima de 12l, destinada a misturar e bater massas leves.

LOCAL

- Cozinha.

DIMENSÕES E CAPACIDADE

- Largura máxima: 800 mm;
- Profundidade mínima: 700 mm;
- Altura mínima da coluna: 380 mm;
- Capacidade volumétrica mínima: 12l.

CARACTERÍSTICAS

- Estrutura ou suporte para o motor em aço, com acabamento em pintura epóxi.
- Cuba em aço inox AISI 304.
- Sistema de engrenagens helicoidais.
- Com, no mínimo, três níveis de velocidade.
- Sistema de troca de velocidade progressiva.
- Acessórios mínimos inclusos: batedor espiral, batedor raquete, e batedor globo.
- Dispositivo de segurança no acesso à cuba, com grade e desligamento automático.
- Motor: ¼ CV, no mínimo.
- Dimensionamento da fiação, plugue e conectores elétricos compatíveis com a corrente de operação.
- Tensão (voltagem): monovolt – 127 V / 220 V (conforme demanda) ou Bivolt.
- Indicação da tensão (voltagem) no cordão de alimentação (rabicho) do aparelho.
- Cordão de alimentação com 1,5 m de comprimento, como mínimo.

GARANTIA

- Mínima de um ano a partir da data da entrega, de cobertura integral do equipamento. O fabricante/contratado é obrigado a dar assistência técnica gratuita na sua rede credenciada de assistência, durante o período da garantia, substituindo as peças com defeito.

DESCRIÇÃO

- Multiprocessador de alimentos, com lâminas multifuncionais, modelo doméstico.

LOCAL

- Cozinha.

DIMENSÕES E CAPACIDADE

- Diâmetro/ largura máxima: 400 mm;
- Altura máxima: 420 mm;
- Profundidade máxima: 420 mm;
- Volume mínimo: 1,5 litros.

CARACTERÍSTICAS

- Lâminas multifuncionais fabricadas em aço inoxidável.
- Tigela extragrande aço inox ou acrílico, com capacidade mínima para 1,5l litros de ingredientes líquidos.
- Tampa da tigela com bocal largo para absorver frutas, legumes e verduras inteiras.
- Com dois ajustes de velocidade e função pulsar que permita o controle preciso da duração e frequência do processamento.
- Trava de segurança.
- Cabo com armazenamento integrado.
- Base firme com pés antideslizantes (ventosa).
- Motor com potência mínima de 700W.
- Dimensionamento e robustez da fiação, plugue e conectores elétricos compatíveis com a corrente de operação.
- Voltagem: 110V e 220V, conforme demanda.
- Cordão de alimentação (rabicho) certificado pelo INMETRO, com indicação da voltagem.

ACESSÓRIOS

- Batedor para mistura de massas leves e pesadas;
- Uma faca de corte em aço inoxidável para carnes, legumes e verduras;
- Dois discos de metal para ralar e picar em pedaços finos e médios;

- Liquidificador (jarra) com tampa, com capacidade para 1,5 litros para misturar, triturar e mexer ingredientes variados;
- Um disco emulsificador para preparar alimentos como clara em neve e maionese.

GARANTIA

- Mínima de um ano a partir da data da entrega, de cobertura integral do equipamento. O fabricante/contratado é obrigado a dar assistência técnica gratuita na sua rede credenciada de assistência, durante o período da garantia, substituindo as peças com defeito.

DESCRIÇÃO

- Centrífuga, modelo doméstico, para extração de sucos de frutas e hortaliças, separando o suco de sementes e bagaço.

LOCAL

- Cozinha.

DIMENSÕES E CAPACIDADE

- Diâmetro/ largura máxima: 400 mm;
- Altura máxima: 440 mm;
- Profundidade máxima: 450 mm;
- Volume mínimo do copo coletor: 1,2 litros.

CARACTERÍSTICAS

- Tubo de alimentação e bocal extra largo em aço inox ou acrílico para absorver frutas e hortaliças inteiras.
- Filtro em aço inox.
- Lâminas e peneira em aço inox.
- Copos coletores (jarras) de suco e bagaço em aço inox ou acrílico.
- Trava de segurança.
- Com função pulsar e 2 ajustes de velocidade conforme espessura e textura dos alimentos.
- Base firme com pés antideslizantes (ventosa).
- Motor com potência mínima de 700W.
- Dimensionamento e robustez da fiação, plugue e conectores elétricos compatíveis com a corrente de operação.
- Voltagem: 110V e 220V, conforme demanda.
- Cordão de alimentação (rabicho) certificado pelo INMETRO, com indicação da voltagem.

GARANTIA

- Mínima de um ano a partir da data da entrega, de cobertura integral do equipamento. O fabricante/contratado é obrigado a dar assistência técnica gratuita na sua rede

credenciada de assistência, durante o período da garantia, substituindo as peças com defeito.

DESCRIÇÃO

- Mixer de alimentos para preparo de sucos, vitaminas e massas leves.

LOCAL

- Cozinha.

DIMENSÕES

- Altura máxima: 400 mm;
- Largura máxima: 150 mm;
- Profundidade máxima: 320 mm;
- Volume mínimo do copo: 600ml.

CARACTERÍSTICAS

- Cabo (alça) ergonômico.
- Lâminas destacáveis em aço inox de dupla ação, possibilitando cortar na vertical e na horizontal.
- Recipiente para trituração em aço inox ou acrílico.
- Corpo do aparelho construído em polipropileno e borracha.
- Base antirespingos.
- Botão turbo.
- Motor com potência mínima de 350W.
- Dimensionamento e robustez da fiação, plugue e conectores elétricos compatíveis com a corrente de operação.
- Voltagem: 110V e 220V, conforme demanda.
- Cordão de alimentação (rabicho) certificado pelo INMETRO, com indicação da voltagem.

GARANTIA

- Mínima de um ano a partir da data da entrega, de cobertura integral do equipamento. O fabricante/contratado é obrigado a dar assistência técnica gratuita na sua rede credenciada de assistência, durante o período da garantia, substituindo as peças com defeito.

DESCRIÇÃO

- Cafeteira elétrica com jarra térmica.

LOCAL

- Cozinha.

DIMENSÕES E CAPACIDADE

- Altura máxima: 360 mm;
- Largura máxima: 300 mm;
- Profundidade máxima: 230 mm;
- Capacidade mínima do reservatório de água: 1,1l
- Capacidade mínima em xícaras: 20 cafezinhos.

CARACTERÍSTICAS

- Tipo de cafeteira: elétrica.
- Potência mínima: 700W.
- Botão liga/ desliga com indicador luminoso.
- Jarra térmica em inox.
- Estrutura em plástico.
- Sistema corta pingo.
- Indicador do nível de água.
- Filtro permanente removível.
- Dimensionamento e robustez da fiação, plugue e conectores elétricos compatíveis com a corrente de operação.
- Voltagem: 110V e 220V, conforme demanda.
- Cordão de alimentação (rabicho) certificado pelo INMETRO, com indicação da voltagem.

GARANTIA

- Mínima de um ano a partir da data da entrega, de cobertura integral do equipamento. O fabricante/contratado é obrigado a dar assistência técnica gratuita na sua rede credenciada de assistência, durante o período da garantia, substituindo as peças com defeito.

DESCRIÇÃO

- Lavadora de roupas automática de uso doméstico na cor branca.

LOCAL

- Lavanderia.

DIMENSÕES BÁSICAS* E CAPACIDADE

*Dimensão condicionada ao projeto de arquitetura, no que diz respeito ao espaço disponível para a instalação do equipamento.

- Largura máxima: 650 mm;
- Profundidade máxima: 680 mm;
- Capacidade mínima: 11kg.

CARACTERÍSTICAS

- Gabinete externo do tipo monobloco revestido em chapa de aço galvanizado ou fosfatizado com acabamento em pintura eletrostática a pó (epóxi/poliéster) na cor branca.
- Painel de controle externo contendo botões seletores e/ou teclas para programas de lavagem e/ou funções pré-programadas, níveis de consumo de água, enxague e centrifugação. Todas as funções devem ser identificadas.
- Tecla ou botão de acionamento liga/desliga.
- Programação para diferentes tipos de lavagem.
- Mangueiras para entrada d'água com filtro e de saída para drenagem.
- Mínimo três níveis de água.
- Centrifugação .
- Filtro para retenção de fiapos .
- Dispenser para sabão .
- Dispenser para amaciante .
- Dispenser para alvejante
- Compartimento interno (cesto) em aço inox e/ou plástico PP (polipropileno).
- Acesso ao cesto pela parte superior da máquina.
- Sapatas niveladoras.
- Dispositivo de segurança da tampa (desligamento ou travamento).

- Dimensionamento da fiação, plugue e conectores elétricos compatíveis com a corrente de operação.
- Voltagem: 110V e 220V, conforme demanda.
- Cordão de alimentação (rabicho) certificado pelo INMETRO, com indicação da voltagem.

GARANTIA

- Mínima de um ano a partir da data da entrega, de cobertura integral do equipamento. O fabricante/contratado é obrigado a dar assistência técnica gratuita na sua rede credenciada de assistência, durante o período da garantia, substituindo as peças com defeito.

DESCRIÇÃO

- Secadora de roupa automática, tipo piso, de uso doméstico na cor branca.

LOCAL

- Lavanderia.

DIMENSÕES BÁSICAS* E CAPACIDADE

*Dimensão condicionada ao projeto de arquitetura, no que diz respeito ao espaço disponível para a instalação do equipamento.

- Largura máxima: 600 mm;
- Profundidade máxima: 600 mm;
- Capacidade mínima: 10kg.

CARACTERÍSTICAS

- Gabinete externo do tipo monobloco revestido em chapa de aço galvanizado ou fosfatizado com acabamento em pintura eletrostática a pó (epóxi/poliéster) na cor branca.
- Painel de controle externo com botão seletor de funções pré-programadas de secagem e teclas de ajuste da temperatura. (Todas as funções devem ser identificadas).
- Programação com diferentes tipos de secagem.
- Níveis de temperatura para secagem: "normal" e "delicada" (ou correspondente), no mínimo.
- Função de eliminação de odor.
- Porta com abertura frontal e visor circular em vidro temperado.
- Compartimento interno (cesto) em aço inox e/ou aço esmaltado
- Filtro interno.
- Motor de rotação auto reversível.
- Tubo flexível e/ou direcionador de ar.
- Sapatas niveladoras.
- Dimensionamento e robustez da fiação, plugue e conectores elétricos compatíveis com a corrente de operação.
- Voltagem: 110V e 220V, conforme demanda.

- Cordão de alimentação (rabicho) certificado pelo INMETRO, com indicação da voltagem.

GARANTIA

- Mínima de um ano a partir da data da entrega, de cobertura integral do equipamento. O fabricante/contratado é obrigado a dar assistência técnica gratuita na sua rede credenciada de assistência, durante o período da garantia, substituindo as peças com defeito.

DESCRIÇÃO

- Ferro elétrico a seco.

LOCAL

- Lavanderia.

DIMENSÕES

- Altura máxima: 130 mm;
- Largura máxima: 130 mm;
- Profundidade máxima: 250 mm.

CARACTERÍSTICAS

- Controle de temperatura.
- Cabo anatômico.
- Indicador de tecidos.
- Poupa botões.
- Base em alumínio polido.
- Corpo em plástico.
- Dimensionamento e robustez da fiação, plugue e conectores elétricos compatíveis com a corrente de operação.
- Voltagem: 110V e 220V, conforme demanda.
- Cordão de alimentação (rabicho) certificado pelo INMETRO, com indicação da voltagem.

GARANTIA

- Mínima de um ano a partir da data da entrega, de cobertura integral do equipamento. O fabricante/contratado é obrigado a dar assistência técnica gratuita na sua rede credenciada de assistência, durante o período da garantia, substituindo as peças com defeito.

4.2. DEMAIS AMBIENTES

IMPORTANTE:

Não são apresentadas imagens na descrição dos equipamentos. Para aquisição dos produtos devem ser seguidas as especificações descritas.

DESCRIÇÃO

- Coletores tipo contêineres para área externa com capacidade de 120l/ 50kg, para coleta de resíduos orgânicos e resíduos recicláveis.

LOCAL

- Pátio de serviço.

DIMENSÕES E CAPACIDADE

- Altura máxima: 950 mm;
- Largura máxima: 480 mm;
- Profundidade máxima: 555 mm;
- Capacidade/ carga: 120l/ 50kg.

CARACTERÍSTICAS

- Corpo e tampa em polietileno de alta densidade, 100% virgem e tecnicamente aditivado para oferecer alta resistência ao impacto e a tração.
- Aditivação extra com antioxidante e anti UV para os níveis de proteção classe 8 UV – 8,0 que evita o produto desbotar, ressecar ou rachar.
- Superfícies internas polidas e cantos arredondados.
- Disponibilidade nas cores: vermelho, verde, amarelo, azul, cinza, conforme normas da CONAMA e adesivados conforme o tipo de lixo.
- Roda de borracha maciça vulcanizada, com núcleo injetado em polipropileno, com tratamento antifurto incorporado; com medida de 200mm x 2”.
- Eixo em aço com tratamento anticorrosão.
- Passível de ser reciclado mecanicamente ao fim de sua vida útil.

GARANTIA

- Mínima de um ano a partir da data da entrega, contra defeitos de fabricação.

DESCRIÇÃO

- Kit composto por cinco coletores de 50l para coleta de resíduos orgânicos e seletivos, para área externa, sendo:
 - um coletor amarelo para vidro, com capacidade de 50 litros;
 - um coletor azul para papel, com capacidade de 50 litros;
 - um coletor amarelo para metal, com capacidade de 50 litros;
 - um coletor vermelho para plástico, com capacidade de 50 litros;
 - um coletor marrom para lixo orgânico, com capacidade de 50 litros.

LOCAL

- Refeitório, pátio coberto, acesso, circulação, terraço.

DIMENSÕES DO CONJUNTO E CAPACIDADE DO COLETOR

- Altura máxima: 1200 mm;
- Largura máxima: 2500 mm;
- Profundidade máxima: 550 mm;
- Capacidade individual do coletor: 50l.

CARACTERÍSTICAS

- Corpo e tampa em polietileno de alta densidade, 100% virgem e tecnicamente aditivado para oferecer alta resistência ao impacto e a tração.
- Suporte fabricado em aço com tratamento anticorrosão ou com pintura eletrostática.
- Aditivação extra com antioxidante e anti UV para os níveis de proteção classe 8 UV – 8,0 que evita o produto desbotar, ressecar ou rachar.
- Superfícies internas polidas e cantos arredondados.
- Coletores em cores conforme normas da CONAMA e adesivados conforme o tipo de lixo.
- Suporte em aço com tratamento anticorrosão.
- Passível de ser reciclado mecanicamente ao fim de sua vida útil.

GARANTIA

- Mínima de um ano a partir da data da entrega, contra defeitos de fabricação.

DESCRIÇÃO

- Lixeira 50 litros com pedal.

LOCAL

- Sanitários infantis, fraldário, lactário, cozinha, triagem.

DIMENSÕES E CAPACIDADE

- Altura máxima: 720 mm;
- Largura máxima: 450 mm;
- Profundidade máxima: 450 mm;
- Capacidade: 50l.

CARACTERÍSTICAS

- Corpo e tampa em polietileno de alta densidade, 100% virgem e tecnicamente aditivado para oferecer alta resistência ao impacto e a tração.
- Aditivação extra com antioxidante e anti UV para os níveis de proteção classe 8 UV – 8,0 que evita o produto desbotar, ressecar ou rachar.
- Com pedal e estrutura para abertura/fechamento da tampa, fabricado plástico ou aço com tratamento anticorrosão ou pintura eletrostática.
- Superfícies internas polidas e cantos arredondados.
- Passível de ser reciclado mecanicamente ao fim de sua vida útil.

GARANTIA

- Mínima de um ano a partir da data da entrega, contra defeitos de fabricação.

DESCRIÇÃO

- Purificador/ bebedouro de água refrigerado.

LOCAL

- Copa dos funcionários, cozinha, lactário e solários.

DIMENSÕES E CAPACIDADE

- Altura máxima: 410 mm;
- Largura máxima: 315 mm;
- Profundidade máxima: 370 mm;
- Fornecimento mínimo de água gelada: 1,2 l/h.

CARACTERÍSTICAS

- Sistema de tratamento através de elementos filtrantes que removem os particulados da água e o cloro livre.
- Compressor interno com gás refrigerante conforme legislação vigente.
- Botão de acionamento automático do tipo fluxo contínuo, com regulagem para diferentes níveis de temperatura (natural, fresca ou gelada) ou torneira.
- Bica telescópica ou ajustável para recipientes de diversos tamanhos.
- Câmara vertical de filtração e purificação.
- Corpo em aço inox ou aço carbono com tratamento anticorrosivo e acabamento em pintura eletrostática a pó.
- Painel frontal em plástico ABS de alta resistência com proteção UV.
- Vazão aprox.: 40 a 60 Litros de água/ hora.
- Pressão de funcionamento: 3 a 40 m.c.a (0,3 kgf/cm² à 4 kgf/cm²).
- Temperatura de trabalho: 03 à 40° C.
- Componentes para fixação e instalação:
 - canopla; conexões cromadas; buchas de fixação S8; parafusos; redutor de vazão; adaptadores para registro: flexível e mangueira.
- Produto de certificação compulsória, o equipamento deve possuir selos INMETRO, comprobatórios de conformidade com a legislação vigente, inclusive, com eficiência bacteriológica “APROVADO”.
- Gás refrigerante R600a ou R134a.

- Dimensionamento e robustez da fiação, plugue e conectores elétricos compatíveis com a corrente de operação.
- Voltagem: 110V e 220V, conforme demanda.
- Cordão de alimentação (rabicho) certificado pelo INMETRO, com indicação da voltagem.

GARANTIA

- Mínima de um ano a partir da data da entrega, de cobertura integral do equipamento. O fabricante/contratado é obrigado a dar assistência técnica gratuita na sua rede credenciada de assistência, durante o período da garantia, substituindo as peças com defeito.

DESCRIÇÃO

- Bebedouro elétrico, tipo pressão, acessível para fixação em parede, com sistema de filtragem que inclua retenção de partículas (P111) e Redução de cloro (Cl).

LOCAL

- Refeitório, pátio coberto, circulação.

DIMENSÕES E CAPACIDADE

- Altura máxima: 625 mm;
- Largura máxima: 465 mm;
- Profundidade máxima: 490 mm;
- Fornecimento mínimo de água gelada: 6 l/h.

CARACTERÍSTICAS

- Pia em aço inox polido.
- Gabinete em aço inox ou chapa eletrozincada.
- Torneiras em latão cromado de fácil e suave acionamento.
- Acionamento elétrico mediante botões independentes para água gelada e natural.
- Identificação dos botões, com indicação em texto e para leitura tátil (Braille).
- Duas torneiras em haste para copo, com jato regulável.
Obs.: Visando melhores condições de higiene para as crianças, o bebedouro não terá torneira tipo jato para boca.
- Reservatório de água em aço inox AISI 304.
- Serpentina externa com isolamento térmico.
- Previsões para limpeza, higienização e dreno.
- Mangueiras atóxicas.
- Baixo consumo de energia, com termostato para controle automático da temperatura da água.
- Gás refrigerante R600a ou R134a.
- Dreno para limpeza da cuba.
- Ralo sifonado que barra o mau cheiro proveniente do esgoto.

- Não possuir cantos vivos, arestas ou quaisquer outras saliências cortantes ou perfurantes de modo a não causar acidentes.
- A cuba, as torneiras e o(s) filtro(s) devem fazer parte integral do equipamento, não podendo considerá-las como itens adicionais.
- Dimensionamento e robustez da fiação, plugue e conectores elétricos compatíveis com a corrente de operação.
- Voltagem: 110V e 220V, conforme demanda.
- Cordão de alimentação (rabicho) certificado pelo INMETRO, com indicação da voltagem.

GARANTIA

- Mínima de um ano a partir da data da entrega, de cobertura integral do equipamento. O fabricante/contratado é obrigado a dar assistência técnica gratuita na sua rede credenciada de assistência, durante o período da garantia, substituindo as peças com defeito.

DESCRIÇÃO

- Bebedouro elétrico industrial com duas torneiras com capacidade de refrigeração de no mínimo 25l/h, para instalação no piso.

LOCAL

- Refeitório, pátio coberto, terraço.

DIMENSÕES E CAPACIDADE

- Altura máxima: 1300 mm;
- Largura máxima: 550mm;
- Profundidade máxima: 500 mm;
- Fornecimento mínimo de água gelada: 25 l/h.

CARACTERÍSTICAS

- Termostato com regulagem de temperatura;
- Sistema de filtragem que inclua retenção de partículas (PIII) e Redução de cloro (CI).
- Corpo em aço inox polido,
- Duas torneiras em metal cromado para copo tipo lavatório (ou similar), reguláveis e de fácil acionamento pelos usuários previstos: crianças em escolas e creches.
- Reservatório de água em material resistente, atóxico e de fácil limpeza (polipropileno ou aço inox).
- Serpentina interna em aço inox .
- Isolamento em EPS.
- Gás refrigerante R600a ou R134a.
- Previsões para limpeza, higienização e dreno.
- Mangueiras atóxicas e adaptador para conexão com a rede hidráulica.
- Baixo consumo de energia, com termostato para controle automático da temperatura da água.
- Dreno para limpeza da cuba.
- Sapatas niveladoras em borracha ou nylon.
- Não possuir cantos vivos, arestas ou quaisquer outras saliências cortantes ou perfurantes de modo a não causar acidentes.

- A cuba, as torneiras e o(s) filtro(s) devem fazer parte integral do equipamento, não podendo considerá-las como itens adicionais.
- Dimensionamento e robustez da fiação, plugue e conectores elétricos compatíveis com a corrente de operação.
- Voltagem: 110V e 220V, conforme demanda.
- Cordão de alimentação (rabicho) certificado pelo INMETRO, com indicação da voltagem.

GARANTIA

- Mínima de um ano a partir da data da entrega, de cobertura integral do equipamento. O fabricante/contratado é obrigado a dar assistência técnica gratuita na sua rede credenciada de assistência, durante o período da garantia, substituindo as peças com defeito.

DEFINIÇÃO

- Aparelho de ar condicionado com capacidade mínima de 30.000 BTU's.
 - Ciclo quente /frio: regiões sul e sudeste
 - Ciclo frio: demais regiões

LOCAL

- Sala multiuso, secretaria (creche modelo tipo3).

DIMENSÕES**Unidade interna - evaporadora**

- Altura máxima: 350 mm;
- Largura máxima: 1200 mm;
- Profundidade máxima: 250 mm.

Unidade externa - condensadora

- Altura máxima: 840 mm;
- Largura máxima: 950 mm;
- Profundidade máxima: 460 mm.

CARACTERÍSTICAS

- Classificação do INMETRO – A.
- Tecnologia do compressor inverter.
- Gás refrigerante R410a.
- Filtro anti-bactéria.
- Desumidificação.
- Controle remoto.
- Unidade evaporadora na cor branca.
- Funções timer, sleep e swing.
- Dimensionamento e robustez da fiação, plugue e conectores elétricos compatíveis com a corrente de operação.
- Dimensionamento e robustez da fiação, plugue e conectores elétricos compatíveis com a corrente de operação.
- Voltagem: 110V e 220V, conforme demanda.

- Cordão de alimentação (rabicho) certificado pelo INMETRO, com indicação da voltagem.

GARANTIA

- Mínima de um ano a partir da data da entrega, de cobertura integral do equipamento. O fabricante/contratado é obrigado a dar assistência técnica gratuita na sua rede credenciada de assistência, durante o período da garantia, substituindo as peças com defeito.

DEFINIÇÃO

- Aparelho de ar condicionado com capacidade mínima de 22.000 BTU's.
 - Ciclo quente /frio: regiões sul e sudeste.
 - Ciclo frio: demais regiões.

LOCAL

- Sala dos professores, administração.

DIMENSÕES**Unidade interna - evaporadora**

- Altura máxima: 330 mm;
- Largura máxima: 1050 mm;
- Profundidade máxima: 250 mm.

Unidade externa - condensadora

- Altura máxima: 700 mm;
- Largura máxima: 950 mm;
- Profundidade máxima: 400 mm.

CARACTERÍSTICAS

- Classificação do INMETRO – A.
- Tecnologia do compressor inverter.
- Gás refrigerante R410a.
- Filtro anti-bactéria.
- Desumidificação.
- Controle remoto.
- Unidade evaporadora na cor branca.
- Funções timer, sleep e swing.
- Dimensionamento e robustez da fiação, plugue e conectores elétricos compatíveis com a corrente de operação.
- Voltagem: 110V e 220V, conforme demanda.
- Cordão de alimentação (rabicho) certificado pelo INMETRO, com indicação da voltagem.

GARANTIA

- Mínima de um ano a partir da data da entrega, de cobertura integral do equipamento. O fabricante/contratado é obrigado a dar assistência técnica gratuita na sua rede credenciada de assistência, durante o período da garantia, substituindo as peças com defeito.

DEFINIÇÃO

- Aparelho de ar condicionado com capacidade mínima de 9.000 BTU's.
 - Ciclo quente /frio: regiões sul e sudeste
 - Ciclo frio: demais regiões

LOCAL

- Secretaria, direção, sala dos professores.

DIMENSÕES**Unidade interna - evaporadora**

- Altura máxima: 285 mm;
- Largura máxima: 850 mm;
- Profundidade máxima: 220 mm.

Unidade externa - condensadora

- Altura máxima: 505 mm;
- Largura máxima: 720 mm;
- Profundidade máxima: 295 mm.

CARACTERÍSTICAS

- Classificação do INMETRO – A.
- Tecnologia do compressor inverter.
- Gás refrigerante R410a.
- Filtro anti-bactéria.
- Desumidificação.
- Controle remoto.
- Unidade evaporadora na cor branca.
- Funções timer, sleep e swing.
- Dimensionamento e robustez da fiação, plugue e conectores elétricos compatíveis com a corrente de operação.
- Voltagem: 110V e 220V, conforme demanda.
- Cordão de alimentação (rabicho) certificado pelo INMETRO, com indicação da voltagem.

GARANTIA

- Mínima de um ano a partir da data da entrega, de cobertura integral do equipamento. O fabricante/contratado é obrigado a dar assistência técnica gratuita na sua rede credenciada de assistência, durante o período da garantia, substituindo as peças com defeito.

DESCRIÇÃO

- Smart TV 32 polegadas com acesso à internet.

LOCAL

- Sala multiuso, sala dos professores e secretaria (creche tipo 3).

DIMENSÕES

- Altura máxima: 480 mm;
- Largura máxima: 750 mm;
- Profundidade máxima: 200 mm.

CARACTERÍSTICAS

- Tela LED.
- Wi-Fi integrado.
- Acesso à internet.
- Resolução de imagem em HD.
- Conversor digital integrado.
- Entradas especiais – HDMI (mínimo 2), LAN, USB.
- Tensão (voltagem): bivolt automático.
- Dimensionamento e robustez da fiação, plugue e conectores elétricos compatíveis com a corrente de operação.
- Voltagem: 110V e 220V, conforme demanda.
- Cordão de alimentação (rabicho) certificado pelo INMETRO, com indicação da voltagem.

GARANTIA

- Mínima de um ano a partir da data da entrega, de cobertura integral do equipamento. O fabricante/contratado é obrigado a dar assistência técnica gratuita na sua rede credenciada de assistência, durante o período da garantia, substituindo as peças com defeito.

DESCRIÇÃO

- DVD player com Karaokê

LOCAL

- Sala multiuso, sala dos professores e secretaria (creche tipo 3).

DIMENSÕES

- Altura máxima: 55 mm;
- Largura máxima: 320 mm;
- Profundidade máxima: 240 mm.

CARACTERÍSTICAS

- DVD's compatíveis com os seguintes formatos: MP3; WMA; DivX; CD de vídeo; JPEG; CD; CD-R; CD RW; SVCD; DVD=R/+RW – DVD –R/ -RW.
- Entrada USB.
- Funções: Zoom, Book Marker Search, Desligamento automático, Trava para crianças, Leitura Rápida, JPEG Slideshow, Close Caption.
- Conexões: 1 saída de vídeo composto, 1 saída de áudio, 1 entrada de microfone frontal: saída vídeo componente; saída S-Vídeo; saída de áudio digital coaxial
- Função Karaokê com pontuação.
- Dimensionamento e robustez da fiação, plugue e conectores elétricos compatíveis com a corrente de operação.
- Voltagem: 110V e 220V, conforme demanda.
- Cordão de alimentação (rabicho) certificado pelo INMETRO, com indicação da voltagem.

GARANTIA

- Mínima de um ano a partir da data da entrega, de cobertura integral do equipamento. O fabricante/contratado é obrigado a dar assistência técnica gratuita na sua rede credenciada de assistência, durante o período da garantia, substituindo as peças com defeito.

DESCRIÇÃO

- Aparelho de som tipo micro system.

LOCAL

- Creches I, II e III, pré-escola e sala multiuso.

DIMENSÕES

- Altura máxima: 350 mm;
- Largura máxima: 450 mm;
- Profundidade máxima: 300 mm.

CARACTERÍSTICAS

- Conexões: entrada auxiliar, USB, cartão de memória, bluetooth, saída para fone de ouvido;
- Reprodução de mídia: MP3, CD, CD-R, CD-RW;
- Rádio AM e FM;
- Controle remoto;
- Potência mínima: 20W;
- Dimensionamento e robustez da fiação, plugue e conectores elétricos compatíveis com a corrente de operação.
- Voltagem: 110V e 220V, conforme demanda.
- Cordão de alimentação (rabicho) certificado pelo INMETRO, com indicação da voltagem.

GARANTIA

- Mínima de um ano a partir da data da entrega, de cobertura integral do equipamento. O fabricante/contratado é obrigado a dar assistência técnica gratuita na sua rede credenciada de assistência, durante o período da garantia, substituindo as peças com defeito.

DESCRIÇÃO

- Ventilador de parede para uso em ambiente escolar.

LOCAL

- Creches I, II e III, pré-escola, multiuso, direção, secretaria, sala dos professores, copa, refeitório, administração.

DIMENSÕES E TOLERÂNCIAS

- Diâmetro entre 500 e 600 mm;
- Comprimento do tubo de fixação: 150 mm (tolerância: $\pm 2,5\%$).

CARACTERÍSTICAS

- Ventilador de parede, com uma hélice com no mínimo três pás.
- Base de fixação à parede em aço carbono.
- Canopla de acabamento injetada em poliamida, na cor preta, para cobrir a base de fixação na parede.
- Capa envoltória do motor (carcaça) em poliamida injetada na cor amarelo escolar, referência 1.25Y 7/12 (Cartelas Munsell).
- O conjunto de suporte mais o tubo de fixação deverão suportar 5 (cinco) vezes a massa nominal do produto sem qualquer flexão.
- Suporte de ligação entre base e a carcaça dotado de articulação com parafuso metálico e borboleta que permita a regulagem da articulação no sentido vertical do conjunto motor e hélices, provido de mola para sustentação do peso do equipamento.
- O equipamento deve ser dotado de grade de proteção de acordo com os requisitos de segurança da IEC 60335-2-80, independente da altura em que for instalado.
- As grades deverão ser em aço, com acabamento em pintura eletrostática na Amarelo Escolar - referência 1.25Y 7/12 (Cartelas Munsell).
- As grades não poderão ser removidas sem o uso de ferramentas.
- Os equipamentos deverão apresentar controle de velocidade tipo rotativo, com no mínimo três níveis de velocidade (baixa, média e alta).
- O acionamento deverá ser do tipo “controle de parede”.

- Os equipamentos deverão respeitar o nível mínimo de eficiência energética de 0,0040 m³/s W/m para as velocidades.
- Vazão observando-se cada uma das velocidades:
 - máxima: 0,45 m³/s
 - Média: 0,37 m³/s
 - Mínima: 0,33 m³/s
- Deverá possuir motor elétrico “monovolt”.
- Dimensionamento e robustez da fiação, plugue e conectores elétricos compatíveis com a corrente de operação.
- Voltagem: 110V e 220V, conforme demanda.
- Cordão de alimentação (rabicho) certificado pelo INMETRO, com indicação da voltagem.

GARANTIA

- Mínima de um ano a partir da data da entrega, de cobertura integral do equipamento. O fabricante/contratado é obrigado a dar assistência técnica gratuita na sua rede credenciada de assistência, durante o período da garantia, substituindo as peças com defeito.

5. REFERÊNCIAS

- BRASIL, Ministério da Educação. Secretaria de Educação Básica. **Organização do espaço físico, dos brinquedos e materiais para bebês e crianças pequenas: manual de orientação pedagógica: módulo 4** / Ministério da Educação. Secretaria de Educação Básica. – Brasília: MEC/SEB, 2012.
- Site FDE – Fundação para o Desenvolvimento da Educação – Governo do Estado de São Paulo – Secretaria da Educação, <http://catalogotecnico.fde.sp.gov.br>.
 - Catálogo de serviços;
 - Catálogos técnicos.
- Site FNDE – Fundo Nacional de Desenvolvimento da Educação, <http://www.fnde.gov.br/portaldecompras/index.php/produtos/mobiliario-escolar>.
- Site MEC – Ministério da Educação, <http://portal.mec.gov.br/component/tags/tag/34587>.
- ABNT NBR 9050:2015 – *Acessibilidade a edificações, mobiliário, espaços e equipamentos urbanos*.
- ABNT NBR 15860:2016 - Móveis - Berços e berços dobráveis infantis tipo doméstico
 - Partes 1 e 2.
- ABNT NBR 13579-1:2011 - Colchão e colchonete de espuma flexível de poliuretano e bases – Partes 1 e 2.
- ABNT NBR 15991-1:2011 - Cadeiras altas para crianças – Partes 1 e 2.
- ABNT NBR 8537:2015 – Espuma flexível de poliuretano.
- ABNT NBR 14136:2012 – Plugues e tomadas para uso doméstico e análogo até 20ª/250V em corrente alternada.
- ABNT NBR 11003:2010 – Tintas – Determinação da aderência.
- ABNT NBR 13961:2010 - Móveis para escritório – Armários.

- ABNT NBR 13962:2006 - Móveis para escritório – Cadeiras.
- ABNT NBR 13966:2008 - Móveis para escritório – Mesas.
- ABNT NBR 14006:2008 - Móveis escolares.
- ABNT NBR 14042:1998 - Móveis - Ferragens e acessórios – Conectores.
- ABNT NBR 14043:1998 - Móveis - Ferragens e acessórios – Dobradiças.
- ABNT NBR 14044:1998 - Móveis - Ferragens e acessórios – Corrediças.
- ABNT NBR 14045:1998 - Móveis - Ferragens e acessórios - Dispositivos de fechamento e limitadores de movimento.
- ABNT NBR 14046:1998 - Móveis - Ferragens e acessórios – Niveladores.
- ABNT NBR 14047:1998 - Móveis - Ferragens e acessórios – Suportes.
- ABNT NBR 14048:1998 - Móveis - Ferragens e acessórios - Puxadores e espelhos e guias para guias chaves.
- ABNT NBR NM 60335-1:2010 - Segurança de aparelhos eletrodomésticos e similares.
- Resolução CONAMA Nº 275/2001 – Estabelece código de cores para diferentes tipos de resíduos na coleta seletiva.
- Resolução CONAMA Nº 267/2000 – Dispõe sobre a proibição da utilização de substâncias que destroem a camada de ozônio.
- Decreto Nº 99.280:1990 - Promulgação da Convenção de Viena para a Proteção da Camada de Ozônio e do Protocolo de Montreal sobre Substâncias que Destroem a Camada de Ozônio.

- Decreto Nº 5.445:2005 - Promulgação do Protocolo de Quioto à Convenção-Quadro das Nações Unidas sobre Mudança do Clima.
- Portaria INMETRO Nº 20:2006 - Refrigeradores e seus assemelhados, de uso doméstico.
- Portaria INMETRO Nº 236:1994 – Regulamento técnico metrológico para instrumentos de pesagem não automáticos.
- Portarias INMETRO Nº 269:2011 e 594:2013 – Requisitos de avaliação da conformidade de berços infantis.
- Portarias INMETRO Nº 79:2011, 387:2011 e 386:2013 – Requisitos de avaliação da conformidade para colchões e colchonetes de espuma flexível de poliuretano.
- Portarias INMETRO Nº 683:2012, 51:2013 e 227:2016 – Qualidade para cadeiras de alimentação para crianças.
- NR 12 – Segurança no trabalho em máquinas e equipamentos.
- NR 17 – Ergonomia.

6. ENCARTES

LISTA DE MOBILIÁRIO

Lista e quantitativo de mobiliário para as Creches Proinfância Tipos 1 e 2

MOBILIÁRIO PROINFÂNCIA			CrecheTipo 1	Creche Tipo 2
AMBIENTE	CÓDIGO	DESCRIÇÃO MOBILIÁRIO	QUANTIDADE	QUANTIDADE
Administração	M6	mesa de trabalho	6	5
	C6	cadeira giratória	6	5
	M7	mesa de reunião	1	1
	C7	cadeira fixa	10	7
	AQ1	arquivo em aço	2	1
	AM4	armário em aço - 2 portas / 4 prateleiras	5	4
	SF1	sofá - 2 lugares	1	0
	QC	quadro de avisos em metal	2	2
Aprendizagem	PS1	equip. psicomotricidade - degraus e rampas	1	1
	PS2	equip. psicomotricidade - piscina de bolinhas	1	1
	PS3	equip. psicomotricidade - lombadinha	1	1
	PS4	equip. psicomotricidade - túnel sanfonado	1	1
	CJC-01	conj. coletivo 1 - 1 mesa + 4 cadeiras	18	9
	CJA-01	conj. aluno 1 - 1 mesa + 1 cadeira	48	24
	CJA-03	conj. aluno 3 - 1 mesa + 1 cadeira	48	24
	CJP - 01	conj. Prof. - creche III e pré-escola	4	2
	AMB	armário baixo - 2 portas	16	8
	ESB	estante baixa - 2 prateleiras	16	8
	TA1	tatame em eva (placas)	54	30
	QM	quadro mural em feltro	2	1
	QB1	quadro branco tipo lousa magnético	4	2
	QB2	quadro branco tipo lousa magnético	4	2
Repouso	BÇ1	berço	20	10
	CO1	colchão para berço	20	10
	CE	cama empilhável	72	36
Higiene	CO2	colchonete para trocador	7	4
Alimentação/ atenção	PO	poltrona amamentação	3	2
	C1	cadeira de alimentação	6	3
	CJR - 01	conjunto refeitório 1 - 1 mesa + 4 cadeiras	8	6
	CJR - 03	conjunto refeitório 3 - 1 mesa + 4 cadeiras	8	6

MOBILIÁRIO PROINFÂNCIA			CrecheTipo 1	Creche Tipo 2
AMBIENTE	CÓDIGO	DESCRIÇÃO MOBILIÁRIO	QUANTIDADE	QUANTIDADE
Serviços	M8	mesa para refeição	1	1
	C8	cadeira fixa	4	4
	AM1	armário em aço - 16 portas	1	1
Brincar	BA	balanço - 4 lugares	1	1
	CR	gira gira carrossel	1	1
	CS	casa de bonecas	1	1
	EG	escorregador grande	1	1
	EP	escorregador pequeno	0	0
	GA	gangorra dupla	2	2
	TL	túnel lúdico	1	1
	GO	conjunto de gols desmontável	0	0
	PG	playground	0	0

LISTA DE EQUIPAMENTO

Lista e quantitativo de equipamento para as Creches Proinfância Tipos 1 e 2

EQUIPAMENTO PROINFÂNCIA			Creche Tipo 1	Creche Tipo 2
AMBIENTE	CÓDIGO	DESCRIÇÃO EQUIPAMENTO	QUANTIDADE	QUANTIDADE
Serviço	RF1	geladeira vertical industrial 4 portas	1	1
	RF2	geladeira linha branca frostfree 410l	1	1
	RF3	geladeira linha branca frostfree 300l	1	1
	FZ	freezer vertical comercial 500l	1	1
	FG1	fogão comercial 6 queimadores com 2 fornos	1	0
	FG2	fogão comercial 6 queimadores com 1 forno	0	1
	FG3	fogão linha branca 4 queimadores	1	1
	MI	microondas linha branca 30l	2	2
	ES	esterilizador de mamadeiras para microondas	2	1
	LQ1	liquidificador industrial 15l	1	1
	LQ2	liquidificador comercial 8l	1	1
	LQ3	liquidificador comercial 4l	1	1
	EP	espremedor comercial de frutas cítricas	1	1
	BL1	balança digital 30 kg	1	1
	BL2	balança plataforma 150 kg	1	1
	BT1	batedeira planetária 12l	1	1
	MT	multiprocessador de alimentos	1	1
	CT	centrífuga de frutas	1	1
	MX	mixer de alimentos	1	1
	CF	cafeteira	1	1
MQ	lavadora de roupas linha branca 11kg	1	1	
SC	secadora de roupas linha branca 10kg	1	1	
FR	ferro elétrico	2	2	
Demais ambientes	CL	carro coletor de lixo 120l	2	2
	LX1	conjunto lixeira coleta seletiva	3	2
	LX2	lixeira com pedal 50l	13	9
	PR	purificador de água	9	6
	BB	bebedouro elétrico acessível	2	2
	BB2	bebedouro industrial 25l	2	1
	AR1	aparelho de ar condicionado split 30.000 btu's	1	1
	AR2	aparelho de ar condicionado split 22.000 btu's	1	0
	AR3	aparelho de ar condicionado split 9.000 btu's	2	2
	TV	televisor 32"	2	2
	DVD	aparelho de DVD	2	2
	MS	aparelho de som tipo microsystem	11	6
	VP	ventilador de parede	31	15

PLANTAS DE LAYOUT

Plantas de layout de mobiliário e equipamento das Creches Proinfância Tipos 1 e 2

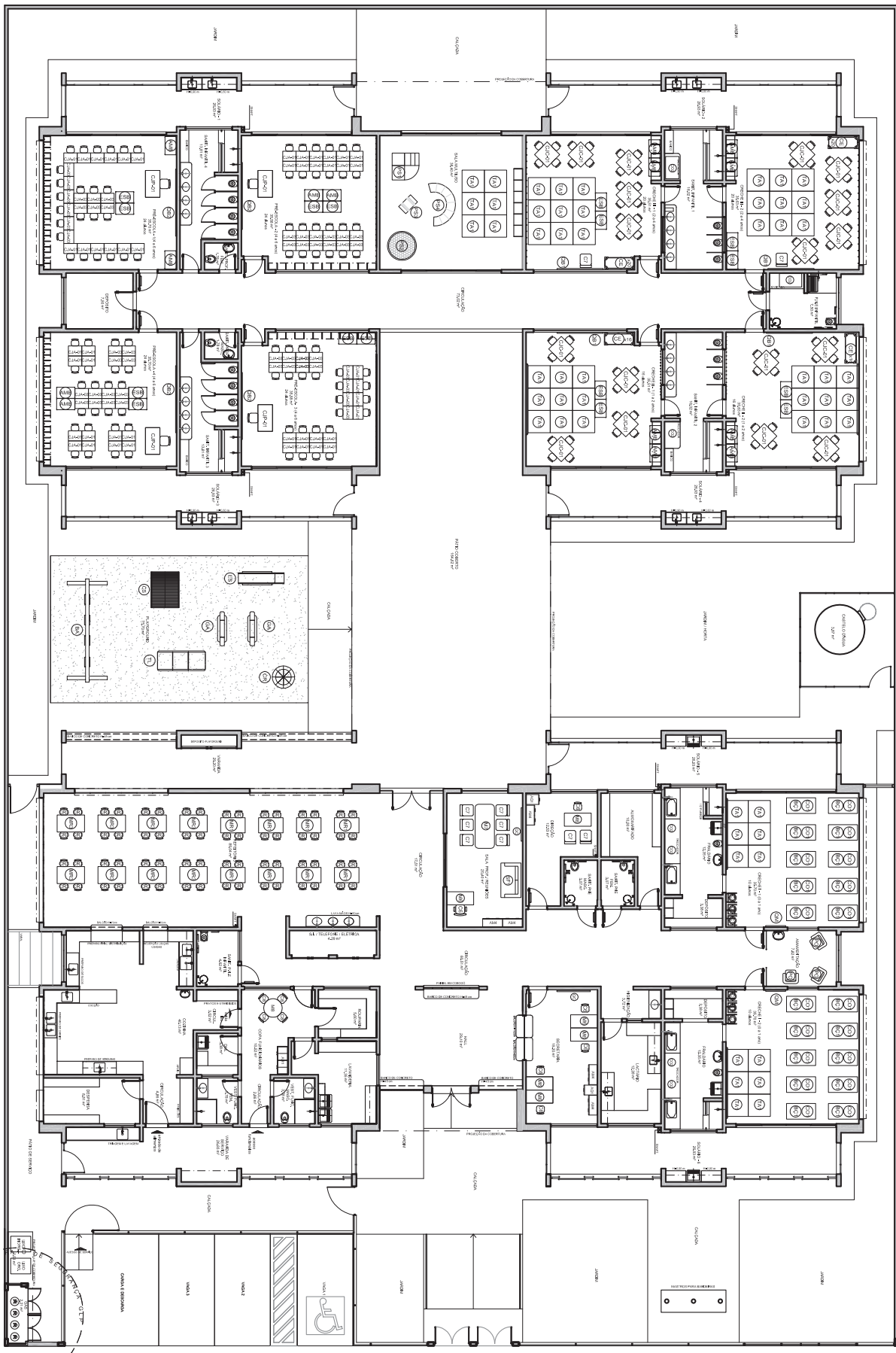

LEGENDA	DESCRIÇÃO	QUANTIDADE	DESCRIÇÃO	QUANTIDADE
	CADEIRA	100	CADEIRA	100
	MESA	50	MESA	50
	ARMÁRIO	20	ARMÁRIO	20
	BRINQUEDO	10	BRINQUEDO	10
	COZINHA	1	COZINHA	1
	ESCritório	1	ESCritório	1
	SALA DE ESPERA	1	SALA DE ESPERA	1
	SALA DE REUNIÃO	1	SALA DE REUNIÃO	1
	SALA DE LEITURA	1	SALA DE LEITURA	1
	SALA DE JOGOS	1	SALA DE JOGOS	1
	SALA DE MÚSICA	1	SALA DE MÚSICA	1
	SALA DE DANÇA	1	SALA DE DANÇA	1
	SALA DE ARTES	1	SALA DE ARTES	1
	SALA DE ESPORTE	1	SALA DE ESPORTE	1
	SALA DE RECREIO	1	SALA DE RECREIO	1
	SALA DE DESCANSO	1	SALA DE DESCANSO	1
	SALA DE ARMAZENAMENTO	1	SALA DE ARMAZENAMENTO	1
	SALA DE LIMPEZA	1	SALA DE LIMPEZA	1
	SALA DE MANUTENÇÃO	1	SALA DE MANUTENÇÃO	1
	SALA DE PRIMEIROS SOCORROS	1	SALA DE PRIMEIROS SOCORROS	1
	SALA DE EMERGÊNCIA	1	SALA DE EMERGÊNCIA	1
	SALA DE SEGURANÇA	1	SALA DE SEGURANÇA	1
	SALA DE VIGILÂNCIA	1	SALA DE VIGILÂNCIA	1
	SALA DE CONTROLE DE ACESSO	1	SALA DE CONTROLE DE ACESSO	1
	SALA DE CONTROLE DE TEMPERATURA	1	SALA DE CONTROLE DE TEMPERATURA	1
	SALA DE CONTROLE DE UMIDADE	1	SALA DE CONTROLE DE UMIDADE	1
	SALA DE CONTROLE DE QUALIDADE	1	SALA DE CONTROLE DE QUALIDADE	1
	SALA DE CONTROLE DE SEGURANÇA	1	SALA DE CONTROLE DE SEGURANÇA	1
	SALA DE CONTROLE DE SAÚDE	1	SALA DE CONTROLE DE SAÚDE	1
	SALA DE CONTROLE DE HIGIENE	1	SALA DE CONTROLE DE HIGIENE	1
	SALA DE CONTROLE DE SANITAMENTO	1	SALA DE CONTROLE DE SANITAMENTO	1
	SALA DE CONTROLE DE RESÍDUOS	1	SALA DE CONTROLE DE RESÍDUOS	1
	SALA DE CONTROLE DE ENERGIA	1	SALA DE CONTROLE DE ENERGIA	1
	SALA DE CONTROLE DE ÁGUA	1	SALA DE CONTROLE DE ÁGUA	1
	SALA DE CONTROLE DE AR	1	SALA DE CONTROLE DE AR	1
	SALA DE CONTROLE DE RUÍDO	1	SALA DE CONTROLE DE RUÍDO	1
	SALA DE CONTROLE DE VIBRAÇÃO	1	SALA DE CONTROLE DE VIBRAÇÃO	1
	SALA DE CONTROLE DE RADIAÇÃO	1	SALA DE CONTROLE DE RADIAÇÃO	1
	SALA DE CONTROLE DE CAMPOS ELETROMAGNÉTICOS	1	SALA DE CONTROLE DE CAMPOS ELETROMAGNÉTICOS	1
	SALA DE CONTROLE DE CAMPOS ELÉTRICOS	1	SALA DE CONTROLE DE CAMPOS ELÉTRICOS	1
	SALA DE CONTROLE DE CAMPOS MAGNÉTICOS	1	SALA DE CONTROLE DE CAMPOS MAGNÉTICOS	1
	SALA DE CONTROLE DE CAMPOS GRAVITACIONAIS	1	SALA DE CONTROLE DE CAMPOS GRAVITACIONAIS	1
	SALA DE CONTROLE DE CAMPOS ACÚSTICOS	1	SALA DE CONTROLE DE CAMPOS ACÚSTICOS	1
	SALA DE CONTROLE DE CAMPOS TÉRMICOS	1	SALA DE CONTROLE DE CAMPOS TÉRMICOS	1
	SALA DE CONTROLE DE CAMPOS DE FORÇA	1	SALA DE CONTROLE DE CAMPOS DE FORÇA	1
	SALA DE CONTROLE DE CAMPOS DE ENERGIA	1	SALA DE CONTROLE DE CAMPOS DE ENERGIA	1
	SALA DE CONTROLE DE CAMPOS DE INFORMAÇÃO	1	SALA DE CONTROLE DE CAMPOS DE INFORMAÇÃO	1
	SALA DE CONTROLE DE CAMPOS DE CONHECIMENTO	1	SALA DE CONTROLE DE CAMPOS DE CONHECIMENTO	1
	SALA DE CONTROLE DE CAMPOS DE SABIDORIA	1	SALA DE CONTROLE DE CAMPOS DE SABIDORIA	1
	SALA DE CONTROLE DE CAMPOS DE AMOR	1	SALA DE CONTROLE DE CAMPOS DE AMOR	1
	SALA DE CONTROLE DE CAMPOS DE PAZ	1	SALA DE CONTROLE DE CAMPOS DE PAZ	1
	SALA DE CONTROLE DE CAMPOS DE HARMONIA	1	SALA DE CONTROLE DE CAMPOS DE HARMONIA	1
	SALA DE CONTROLE DE CAMPOS DE EQUILÍBRIO	1	SALA DE CONTROLE DE CAMPOS DE EQUILÍBRIO	1
	SALA DE CONTROLE DE CAMPOS DE BEM-ESTAR	1	SALA DE CONTROLE DE CAMPOS DE BEM-ESTAR	1
	SALA DE CONTROLE DE CAMPOS DE FELICIDADE	1	SALA DE CONTROLE DE CAMPOS DE FELICIDADE	1
	SALA DE CONTROLE DE CAMPOS DE SUCESSO	1	SALA DE CONTROLE DE CAMPOS DE SUCESSO	1
	SALA DE CONTROLE DE CAMPOS DE REALIZAÇÃO	1	SALA DE CONTROLE DE CAMPOS DE REALIZAÇÃO	1
	SALA DE CONTROLE DE CAMPOS DE REALIZAÇÃO PESSOAL	1	SALA DE CONTROLE DE CAMPOS DE REALIZAÇÃO PESSOAL	1
	SALA DE CONTROLE DE CAMPOS DE REALIZAÇÃO PROFISSIONAL	1	SALA DE CONTROLE DE CAMPOS DE REALIZAÇÃO PROFISSIONAL	1
	SALA DE CONTROLE DE CAMPOS DE REALIZAÇÃO SOCIAL	1	SALA DE CONTROLE DE CAMPOS DE REALIZAÇÃO SOCIAL	1
	SALA DE CONTROLE DE CAMPOS DE REALIZAÇÃO ESPIRITUAL	1	SALA DE CONTROLE DE CAMPOS DE REALIZAÇÃO ESPIRITUAL	1
	SALA DE CONTROLE DE CAMPOS DE REALIZAÇÃO INTELLECTUAL	1	SALA DE CONTROLE DE CAMPOS DE REALIZAÇÃO INTELLECTUAL	1
	SALA DE CONTROLE DE CAMPOS DE REALIZAÇÃO FÍSICA	1	SALA DE CONTROLE DE CAMPOS DE REALIZAÇÃO FÍSICA	1
	SALA DE CONTROLE DE CAMPOS DE REALIZAÇÃO EMOCIONAL	1	SALA DE CONTROLE DE CAMPOS DE REALIZAÇÃO EMOCIONAL	1
	SALA DE CONTROLE DE CAMPOS DE REALIZAÇÃO PSICOLÓGICA	1	SALA DE CONTROLE DE CAMPOS DE REALIZAÇÃO PSICOLÓGICA	1
	SALA DE CONTROLE DE CAMPOS DE REALIZAÇÃO SOCIOLÓGICA	1	SALA DE CONTROLE DE CAMPOS DE REALIZAÇÃO SOCIOLÓGICA	1
	SALA DE CONTROLE DE CAMPOS DE REALIZAÇÃO POLÍTICA	1	SALA DE CONTROLE DE CAMPOS DE REALIZAÇÃO POLÍTICA	1
	SALA DE CONTROLE DE CAMPOS DE REALIZAÇÃO ECONÔMICA	1	SALA DE CONTROLE DE CAMPOS DE REALIZAÇÃO ECONÔMICA	1
	SALA DE CONTROLE DE CAMPOS DE REALIZAÇÃO CIENTÍFICA	1	SALA DE CONTROLE DE CAMPOS DE REALIZAÇÃO CIENTÍFICA	1
	SALA DE CONTROLE DE CAMPOS DE REALIZAÇÃO ARTÍSTICA	1	SALA DE CONTROLE DE CAMPOS DE REALIZAÇÃO ARTÍSTICA	1
	SALA DE CONTROLE DE CAMPOS DE REALIZAÇÃO ESPORTIVA	1	SALA DE CONTROLE DE CAMPOS DE REALIZAÇÃO ESPORTIVA	1
	SALA DE CONTROLE DE CAMPOS DE REALIZAÇÃO ACADÊMICA	1	SALA DE CONTROLE DE CAMPOS DE REALIZAÇÃO ACADÊMICA	1

QUANTIDADE	DESCRIÇÃO	UNIDADE	DESCRIÇÃO
01	01	01	01
02	02	02	02
03	03	03	03
04	04	04	04
05	05	05	05
06	06	06	06
07	07	07	07
08	08	08	08
09	09	09	09
10	10	10	10
11	11	11	11
12	12	12	12
13	13	13	13
14	14	14	14
15	15	15	15
16	16	16	16
17	17	17	17
18	18	18	18
19	19	19	19
20	20	20	20
21	21	21	21
22	22	22	22
23	23	23	23
24	24	24	24
25	25	25	25
26	26	26	26
27	27	27	27
28	28	28	28
29	29	29	29
30	30	30	30
31	31	31	31
32	32	32	32
33	33	33	33
34	34	34	34
35	35	35	35
36	36	36	36
37	37	37	37
38	38	38	38
39	39	39	39
40	40	40	40
41	41	41	41
42	42	42	42
43	43	43	43
44	44	44	44
45	45	45	45
46	46	46	46
47	47	47	47
48	48	48	48
49	49	49	49
50	50	50	50
51	51	51	51
52	52	52	52
53	53	53	53
54	54	54	54
55	55	55	55
56	56	56	56
57	57	57	57
58	58	58	58
59	59	59	59
60	60	60	60
61	61	61	61
62	62	62	62
63	63	63	63
64	64	64	64
65	65	65	65
66	66	66	66
67	67	67	67
68	68	68	68
69	69	69	69
70	70	70	70
71	71	71	71
72	72	72	72
73	73	73	73
74	74	74	74
75	75	75	75
76	76	76	76
77	77	77	77
78	78	78	78
79	79	79	79
80	80	80	80
81	81	81	81
82	82	82	82
83	83	83	83
84	84	84	84
85	85	85	85
86	86	86	86
87	87	87	87
88	88	88	88
89	89	89	89
90	90	90	90
91	91	91	91
92	92	92	92
93	93	93	93
94	94	94	94
95	95	95	95
96	96	96	96
97	97	97	97
98	98	98	98
99	99	99	99
100	100	100	100

